



[http //newsops.vtse.com.tw](http://newsops.vtse.com.tw)
[http //si.i.tse.com.tw](http://si.i.tse.com.tw)

02 6616-8000 7216
chi ang@gv.com.tw

02 6616-8000 7209
chang@gv.com.tw

169 31 4 -2
(02) 6616-8000
241 7
(04) 2298-0577
334 9
(07) 552-7890

210 B1
http://www.yuanta.com.tw
(02) 2586-5859

156 12
http://www.dell.com.tw
(02) 2545-9988

<http://www.gv.com.tw>

.....	1
.....	4
.....	4
.....	4
.....	8
.....	8
.....	10
.....	18
.....	22
.....	22
.....	22
.....	22
.....	23
.....	24
.....	24
.....	24
.....	29
.....	29
.....	29
.....	29
.....	30
.....	31
.....	31
.....	35
.....	41
.....	42
.....	42
.....	43
.....	44
.....	44
.....	46
.....	48
.....	49

()

13,999

5.56%

237,653

251,652

8,064

1,943

1,562

50,660

0.45

()

()

1.

21,894

3,218

64,022

2.

	()	3
	()	299
	()	2.56
	()	2.65
	()	4.7
	()	21
	()	0.45

()

1.

	10,127
	5

2.

1 T1800 PLUS
 MP3 4.3 /
 /AHD/ / 400
 MP3 SD

2 A3000
 SMART
 CALD3 / / MP3
 + AHD/ / / / 500
 TV-OUT / MP4/ MP3/
 Flash Player/ /Micro SD

3 Y980 / SMART
 / 200
 / / / /Micro SD /

4 PD900 MP3 50 Micro SD
 MP3 70MB

5 PD300 10
 /

()

()

1.
 2.
 3.
 4.
 5.
 6.

()

()

()

1.
 2.
 3. ()
 4.
 5.
 6.
 7.
 8.

- 1.
- 2.
- 3.
- 4.
- 5.
- 6.
- 7.
- 8.
- 9.
- 10.
- 11.
- 12.
- 13.
- 14.
- 15.
- 16.
- 17.
- 18.
- 19.
- 20.
- 21.
- 22.
- 23.
- 24.
- 25.
- 26.
- 27.
- 28.
- 29.
- 30.

15

OTC
Embedded Li nux

Gate Lock

NC-1020 PDA NC-880
 NC-880 NC-1020 GP-120 PDA 16
 Li nux PDA

31.									
32.		NO 1	American Heritage Dictionary						NC2000
33.			PC720						
34.									
35.					HG2414				
36.			NC200						
37.	12	300					CC330		
38.			35				AHD NC2010		
39.	PC530		12					2000	
	1000						300		
40.	GP168 PDA	16					8MB		
41.									
42.						5,000,000			
43.	PC 920						30		
	6MB								
43.	NC- 3000								FM
	51		15MB				2		
	A-B								
44.	PC 930				30				
			6MB				900		
45.	PC520		—					10	
46.	PC560		—						12
47.		PC960					30		AHD
			4.5MB						
48.		PC2500					30		
									6MB
49.		NC3000 PLUS							AHD
					50			100	
	15MB				EZ Tal k		Li veABC		
	FM ()								
50.	PC535			12	(2000	
	1000)						300		
51.	PC2600		AHD				30		AHD
									4.5MB
52.	民國93年08月：盈餘轉增資新台幣 25,439,200元，實收資本額增至新台幣 1,297,399,200元。								
53.		PC280,					7		
54.		PC580,						12	/
		/							
55.		PC525					LOST10	/	
56.		PC585					UPI UPI		12
		/ /							
57.		PC2800							6MB
							50		60
58.		V5100		MP3					

59.	PC2880	MP3 50	70NB	KI TTY					
60.	T1200	50	60				4.5NB		
61.	民國95年07月：庫藏股減資30,000,000元，實收資本額減至新台幣1,267,399,200元。								
62.	A2000	MP3/	/36NB						
63.	: A1000	4.2							
64.	6 5								
65.	Y800	20,000,000							
66.	T1800	150							
67.	SD	200							
68.		30,000,000							
69.	PD720	12,190,000							
70.	A2008								
71.	A1500	mini							
72.	A2008 PLUS								
73.	PD800	50	900						
74.	PD900	MP3							

75.	SD700	KK					50
76.	T1800 PLUS	/	/AHD/	MP3		4.3 400	MP3 SD
77.	A3000 2009	/	MP3	SMART	-	+	/
		/	/	MP4/ MP3/	Flash Player/		AHD/ /Micro SD
78.		7,000,000				1,135,209,200	
79.	Y980	SMART		/		/	
		/	200	/	/	/Micro SD	/
80.	PD900	MP3				50	Micro SD MP3
		70MB					
81.	PD300					10	/
82.		4,000,000				1,095,209,200	

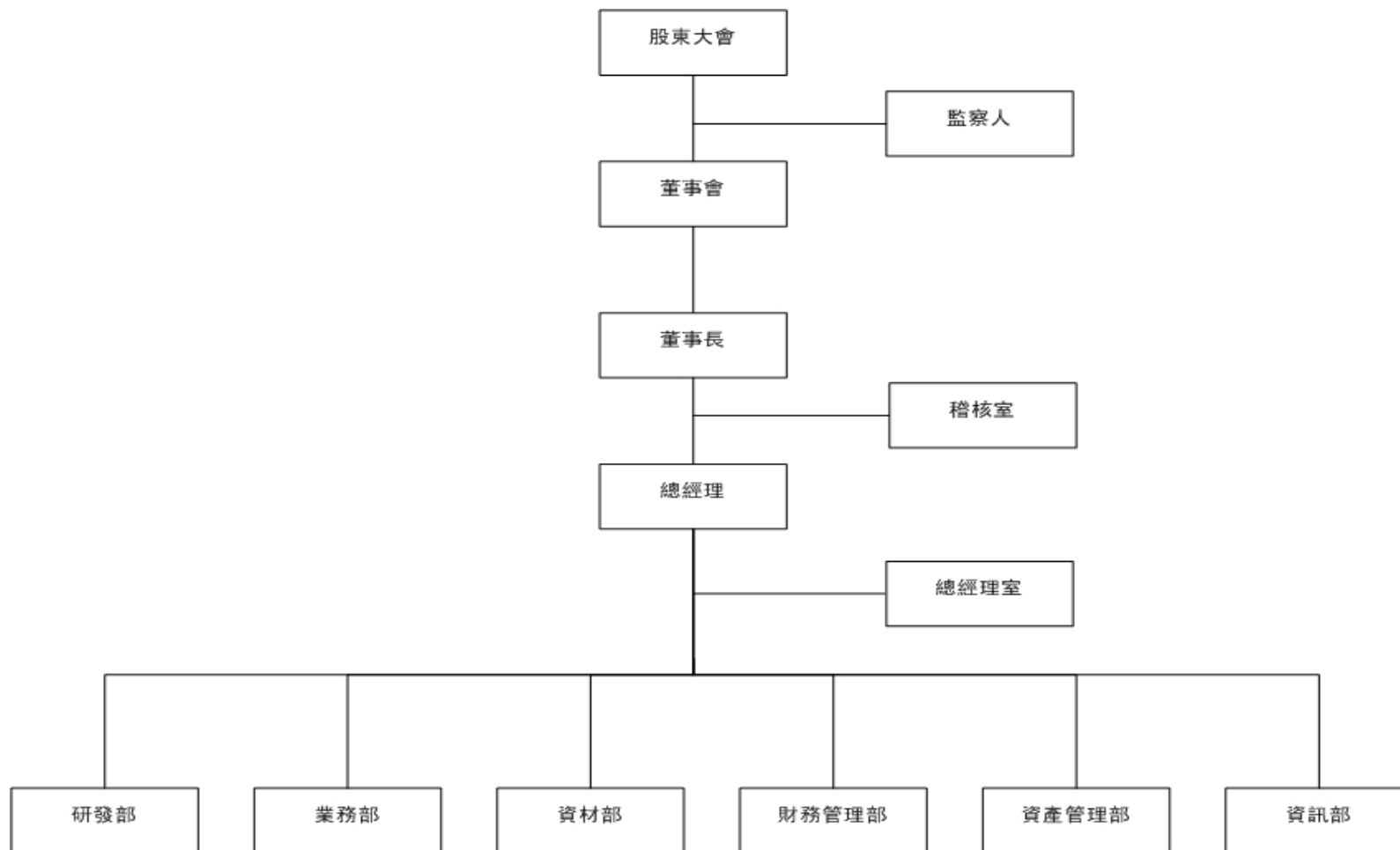

	(1) (2) (3) (4) (5)
	(1) (2)
	(1) (2)
	(1) (2) (3) (4) (5) (6) (7)
	(1) (2) (3)
	(1) (2) (3)

													()				
		97. 6. 13	3	75. 4. 9	6, 881, 836	7. 95%	6, 751, 836	6. 16%	63, 596	0. 06%			(1)				
		97. 6. 13	3	96. 6. 13	152, 166	0. 13%	155, 166	0. 14%	413, 731	0. 38%			(2)				
		97. 6. 13	3	86. 7. 30	3, 149, 642	3. 10%	3, 089, 642	2. 82%	991, 462	0. 91%			(3)				
		97. 6. 13	3	88. 12. 4	13, 567, 622	10. 46%	13, 567, 622	12. 39%					(4)				
		98. 3. 19	$\frac{2}{28}$	98. 3. 19	50, 000	0. 04%	50, 000	0. 05%									
		97. 6. 13	3	92. 5. 27	5, 511	0. 004%	5, 511	0. 01%	4, 684	0. 00%							
		97. 6. 13	3	96. 6. 13	0	0%	0	0%	0	0%			(5)				

(1) ()
GLOBAL VIEWCO , LTD

()

GLOBAL VIEWCO , LTD SAMDA

(2)
(3) ()
(4)

()

(5)

		()														
		97.6.13	3	75.4.9	9,337,905	7.75%	9,337,905	8.53%	408,364	0.37%						
		97.6.13	3	88.12.4	40,921	0.03%	40,921	0.04%	0	0						
		97.6.13	3	97.6.13	0	0	0	0	0	0				(1)		

()

99 4 10

		95.12.29	155,166	0.14%	413,731	0.38%				(1)		
		86.12.01	3,089,642	2.82%	991,462	0.91%				(2)		
		91.09.01	1,564,603	1.43%	162,855	0.15%						
		95.01.01	49,678	0.05%								

(1)
(2) ()

()

1 ()
 2 (1-2) ()
 3 ()
 4 ()
 5
 6
 7) ()
 8 ()
 9 ()
 10 ()
 11
 12 a.
 b. I J
 c.

2

	(1)							A	B	C	(9)
		((A) 2)		((B) 3)		((C) 4)		(8)			
		(5)	(5)	(5)	(5)	(5)	(5)	(5)	(5)		
		330	330	-	-	-	-	0.7	0.7	--	

	(A+B+C)	
	(6)	(7) D
	2,000,000	
2,000,000	5,000,000	
5,000,000	10,000,000	
10,000,000	15,000,000	
15,000,000	30,000,000	
30,000,000	50,000,000	
50,000,000	100,000,000	
100,000,000		

- 1 ()
- 2 ()
- 3
- 4 ()

- 5 ()
- 6
- 7 ()
- 8
- 9 a.
- b.
- E
- c.

3

		(A) 2		(B)		(C) 3		(D) 4				A	B	C	D	5		
										5								
			6		6		6										6	
		-	-	-	-	-	-	-	-	-	-	-	-	-	-	-	-	-

		(7)	(8) E
2,000,000			
2,000,000	5,000,000		
5,000,000	10,000,000		
10,000,000	15,000,000		
15,000,000	30,000,000		
30,000,000	50,000,000		
50,000,000	100,000,000		
100,000,000			

- 1
- 2
- 3

(3-2)

4
5
6
7
8
9
10 a.
b.
c.

()
()
()
D

	97				98			
	()		()		()		()	
	5,268	5,812	3.73%	4.1%	4,424	4,986	8.7%	9.8%

4
98 12 31

	1	1				
			-	-	-	-
			-	-	-	-
			-	-	-	-
			-	-	-	-
			-	-	-	-

1
2
3

(2)
(3)
(4)
(5)
(6)

(1)

1.

10%

99 04 10

	()

2

				1										
				1	2	3	4	5	6	7	8	9	10	
			✓			✓	✓	✓		✓	✓	✓	✓	
			✓			✓	✓	✓	✓	✓	✓	✓	✓	
			✓			✓	✓	✓	✓	✓	✓	✓	✓	
			✓			✓	✓		✓	✓	✓	✓	✓	
			✓	✓	✓	✓	✓	✓	✓	✓	✓	✓	✓	
			✓	✓	✓	✓	✓	✓	✓	✓	✓	✓	✓	
		✓	✓	✓	✓	✓	✓	✓	✓	✓	✓	✓	✓	
			✓	✓	✓	✓	✓		✓	✓	✓	✓	✓	
		✓	✓	✓	✓	✓	✓	✓	✓	✓	✓	✓	✓	
		✓	✓	✓	✓	✓	✓	✓	✓		✓	✓	✓	

1

(1)

(2)

(3)

(4)

(5)

()

" ✓

(6)

(7)

(8)

(9)

(10)

30

27

1

6 A

	(1)	()		() (%) / (2)	
		6	0	100%	
		6	0	100%	
		6	0	100%	
		6	0	100%	
		5	0	83%	
		4	0	67%	
		4	0	67%	
		5	0	83%	
		6	0	100%	
		3	0	50%	
14 3					
三、					

1

2 (1)

(%)

()

()

(2)

()

(%)

()

2

6 A

	(1)	()		() (%) / (2)	
		5	0	87%	
		6	0	100%	
		3	0	50%	
14 5					

(%)

(%)

		與上市上櫃公司治理實務守則差異情形及原因
1. 2		

(1)

4.

5.

1.

2.

3.

7

2

	18,800	100%	0	0%	18,800	100%	
	-	100%	0	0%	-	100%	
	8,810	31%	0	0%	8,810	31%	
凌陽科技公司	10,038	2%	0	0%	10,038	2%	
	1,948	1%	0	0%	1,948	1%	
	5	-	0	0%	5	-	
	500	2%	0	0%	500	2%	

() _____

75/05	1,000	5,000	5,000,000	5,000	5,000,000			-
77/02	1,000	10,000	10,000,000	10,000	10,000,000	5,000,000		-
78/10	1,000	20,000	20,000,000	20,000	20,000,000	10,000,000		-
81/10	1,000	50,000	50,000,000	50,000	50,000,000	30,000,000		-
83/12	10	5,000,000	50,000,000	5,000,000	50,000,000	1,000 10		-
86/08	10	10,000,000	100,000,000	10,000,000	100,000,000	50,000,000		-
87/03	10	19,500,000	195,000,000	19,500,000	195,000,000	80,000,000 15,000,000		-
88/09	10	39,650,000	396,500,000	39,650,000	39,650,000	50,000,000 151,500,000	88.7.15 (88) () 62586	
89/10	10	100,000,000	1,000,000,000	66,000,000	660,000,000	223,850,000 39,650,000	89.8.31 (89) () 73827	
90/7	10	130,000,000	1,300,000,000	91,400,000	914,000,000	254,000,000	90.7.9 90 1143885	
91/7	10	177,200,000	1,772,000,000	116,800,000	1,168,000,000	254,000,000	91.7.18 91 0910140265	
92/6	10	177,200,000	1,772,000,000	127,196,000	1,271,960,000	103,960,000	92.6.24 92 0920127808	
93/6	10	177,200,000	1,772,000,000	129,739,920	1,297,399,200	25,439,200	93.6.29 93 0930128581	

95/7	10	177,200,000	1,772,000,000	126,739,920	1,267,399,200	30,000,000		95.7.6 0950129209
96/7	10	177,200,000	1,772,000,000	124,739,920	1,247,399,200	20,000,000		96.07.05 09600174981
96/9	10	177,200,000	1,772,000,000	121,739,920	1,217,399,200	30,000,000		96.09.03 09600258171
96/11	10	177,200,000	1,772,000,000	120,520,920	1,205,209,200	1,219,000		96.11.23 09600344691
98/02	10	177,200,000	1,772,000,000	113,520,920	1,135,209,200	7,000,000		98.02.23 09800033711
98/09	10	177,200,000	1,772,000,000	109,520,920	1,095,209,200	4,000,000		98.09.30 09800244491

99 4 30

	()		
	109,520,920	67,679,080	177,200,000

(二) 股東結構

99 4 10

	0	0	24	6,297	18	6,339
	0	0	15,208,598	77,530,828	16,781,494	109,520,920
	0%	0%	13.89%	70.78%	15.33%	100%

10

99 04 10

1	999	2,924	478,913
1,000	5,000	2,219	5,113,510
5,001	10,000	542	4,357,436
10,001	15,000	144	1,818,990
15,001	20,000	134	2,533,269

20,001	30,000	109	2,786,389	2.54
30,001	50,000	97	3,952,324	3.61
50,001	100,000	78	5,489,262	5.01
100,001	200,000	37	4,900,053	4.47
200,001	400,000	25	7,160,419	6.54
400,001	600,000	12	5,834,095	5.33
600,001	800,000	3	1,898,178	1.73
800,001	1,000,000	2	1,887,529	1.72
1,000,001		13	61,310,553	55.99
		6,339	109,520,920	100.00

		13,567,622	12.39%
		9,337,905	8.53%
ING		8,747,823	7.99%
		6,751,836	6.16%
HSBC		4,480,683	4.09%
		3,418,600	3.12%
		3,089,642	2.82%
		2,845,000	2.60%
		2,208,041	2.02%
		2,172,386	1.98%

() _____

/

		97	98	99
			3	31
		18.9	15.05	15.25
		7.2	7.5	11.75
		12.56	10.66	13.13
		14.2	17.46	16.86
		120,521	109,521	109,521
		1.18	0.45	0.05
		0.3	0.3	-
		-	-	-
		-	-	-

		-	-	-
		-	-	-
(2)		-	-	-
		-	-	-

$$\frac{1}{2} \cdot 98 = \quad / \quad 0.3 \quad 98$$

$$= \quad /$$

$$= \quad /$$

()

1.

1 .

2 .

3 .

2

		97	98
		0.3	0.3
		0	0
		-	-
		-	-

()

93

1. _____

99 4 30

	1	2
2	5	5
	92 8 1	92 8 1
4	92 8 12	92 12 25
	3,000,000	2,000,000
	2.49%	1.66%
	6	6
3		
	10%	10%
%	1%	1%
	0	0
	0	0
	3,000,000	2,000,000
	23.4	22.2
%	2.64	0.3

2
3
4
5

2.

3.

I SO9002 14001

1.

- 1. CB01020
- 2. CB01990
- 3. CC01030
- 4.
- 5. CC01060
- 6. CC01070
- 7. CC01080
- 8. CC01090
- 9. CC01101
- 10. CC01110
- 11. CC01120
- 12. CC01990
- 13. CE01010
- 14. CE01030
- 15. CE01040
- 16. CF01011
- 17. CH01040
- 18. E603040
- 19. E603050
- 20. E605010
- 21. E701010
- 22. E701030
- 23. F108031
- 24. F113020
- 25. F113050
- 26. F113060
- 27. F113070
- 28. F113110
- 29. F118010
- 30. F119010
- 31. F208031
- 32. F213030
- 33. F213060
- 34. F213110
- 35. F218010
- 36. F219010
- 37. F401010
- 38. F401021
- 39. H703090
- 40. H703100
- 41. I 301010
- 42. I 301020
- 43. I 301030
- 44. I 501010
- 45. I 601010
- 46. J 305010
- 47. JA02010
- 48. JA02990
- 49.

2

()

/%

	98	
		%
	24, 805	9
	219, 311	81
	126	-

	5,016	2
	21,070	8
	270,328	100
	(32,675)	
	237,653	

3

(1)

A.

B.

C.

D.

E. / (MP4 PMP)

F. ()

G.

(2)

A.

B.

C.

D. GMAker

(Samsung)

	1	T1800 PLUS					
		MP3		4.3			
		/	/AHD/	/			400
		MP3			SD		
	2	A3000					
		SMART					
		CALD3					/
		MP3				+	
		AHD/	/	/		/	
		500					
		Flash Player/		TV-OUT			MP4/ MP3/
				/Micro SD			
	3	Y980				/	
98			SMART			/	
							200
		/	/	/	/Micro SD	/	
	4	PD900 MP3					
			50				
				Micro SD		MP3	
		70NB					
	5	PD300					
			10			/	

2009	(1) D-ONE		7	TFT LCD	/	/	/	/	/	/	/SD
	(2) A3000		3.5	26		/	/	/	/	/	
		TF			FM	MP3/MP4/	/	/	/	/	
					2GB NAND						
	(3) A6000										
		4.3	1600			/	/	/	/	/	/
						FM	WFI		MP3/MP4/	/	/
						TF					
	4	D900									
	2.4	TFT LCD				/	/	/	/	/	/
					SD	MP3/MP4/	/	/	/	/	/
			1.							2.	
			MP3								
				3.							
				5.			/		/	/	
5	D600										
1.8	TFT LCD							/	/	/	
								MP3/		/	
				SD							
2					1.						
					MP3					4.	
						3.				/	
						5.		/		/	
6	Aone-S										
					65K	TFT		/	/	/	
					/			MP3/	/	TF	
7	E900			E900+							
	E900	160X96						/AHD/	/	/	
	E900+	E900			240X120			MP3/	/	10 6	
					TF						
8	E838		7								
		240X120	LCD					/AHD/		/	
								10 6			
					TF						
9	E638										
		160X96	LCD								
	/AHD/	/	/	/	/	/	/	/	/	/	

	98	99 1-3
研發費用	10,127	2,823

- 1.
- 2.
- 3.
- 4.
- 5.

- 1.
- 2.
- 3.
- 4.
- 5.
- 6.
- 7.
- 8.
- 9.

()

1. ()

:

	97		98	
	181,992	72.32%	206,381	86.84%
	181,992	72.32%	206,381	86.84%
	69,209	27.50%	31,272	13.16%
	451	0.18%	0	0%
	69,660	27.68%	31,272	13.15%
	251,652	100%	237,653	100%

2

1

(B)

I C

3

(1)

(2)

” ”

4.

(1)

A.

WTO

2008

B.

21

5C

C.

(2)

A.

B.

C. _____

1.

		MP3

2

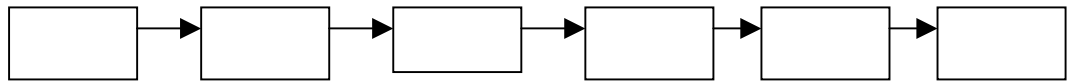

I. C		
LCD		

()

/

	97			98		
	-	-	-	-	-	-
	-	-	-	-	-	-
	-	-	-	-	-	-
		-	-	-	-	-

()

/

	97				98			
	104	157,102	15	39,753	112	176,065	11	28,022
	0	615	0	0	0	126	0	0
	0	90	25	29,521	16	680	1	3,221
	0	7,388	0	73	0	3,702	0	30
	104	165,195	40	69,347	128	180,573	12	31,273

99 4 30

		97	98	99 4 30
		0	0	0
		64	58	57
		64	58	57
		33.39	37.43	38.86
		7.55	8.88	9.53
		0%	0%	0%
		1.56%	0%	0%
		78.13%	77.59%	77.19%
		14.06%	17.24%	17.55%
		6.25%	5.17%	5.26%
		100.00%	100.00%	100.00%

1.
 - (1) :
 - (2)
 - (3)
- 2.
- 3.
4. (
5.)
- (1)
- (2)
- 6.

1.
 - 1
 - 2
 - A.
 - B.
 - 3

2.

		99/3/01~100/2/28		

							99	3	31
		94	95	96	97	98			
		325, 277	404, 742	463, 725	258, 341	265, 812		240, 572	
		740, 755	1, 546, 951	1, 111, 717	794, 785	1, 002, 915		957, 017	
		676, 644	663, 994	654, 182	646, 113	639, 892		637, 813	
		0	0	0	0	0		0	
		51, 295	55, 452	61, 360	65, 285	67, 129		68, 182	
		1, 793, 971	2, 671, 139	2, 290, 984	1, 764, 524	1, 975, 748		1, 903, 584	
		342, 928	243, 163	66, 557	46, 963	58, 451		51, 406	
		-	-	-	-	-		-	
		99, 000	89, 667	10, 667	-	-		-	
		3, 481	3, 470	4, 392	4, 750	5, 141		5, 141	
		445, 409	336, 300	81, 616	51, 713	63, 592		56, 547	
		445, 409	-	-	-	-		-	
		1, 297, 399	1, 267, 399	1, 205, 209	1, 205, 209	1, 095, 209		1, 095, 209	
		10, 911	10, 671	21, 830	18, 527	22, 114		22, 114	
		157, 342	157, 639	335, 546	354, 849	371, 453		376, 573	
		157, 342	157, 639	-	-	-		-	
		-	1, 005, 455	618, 055	134, 915	374, 494		307, 792	
		8, 101	2, 678	28, 728	65, 466	49, 277		45, 740	
		-	-	-	-	-		-	
		1, 348, 562	2, 334, 839	2, 209, 368	1, 712, 811	1, 912, 156		1, 847, 037	
		1, 348, 562	2, 334, 839	2, 209, 368	1, 712, 811	-		-	

						99	3	31
	94	95	96	97	98			
	510,618	465,716	342,008	251,652	237,653			51,731
	101,512	117,145	104,570	96,540	102,392			22,461
	38,514	1,546	2,373	1,178	1,742			1,824
	134,301	139,922	304,428	155,892	48,885			7,687
	525,392	139,318	72,704	10,632	5,470			474
	429,605	2,150	234,097	149,788	51,479			5,389
	429,605	8,147	228,835	141,315	50,660			5,120
	3.48	0.07	1.9	1.18	0.45			0.05

() .

98		
97		
96		
95		
94		

94

95

96

96

97

97

98

98

							99	3	
		94	95	96	97	98	31		
()		25	13	4	3	3		3	
		926	365	339	265	299		276	
		91	166	697	550	455		495	
		67	136	606	416	348		359	
		59.38	131	86.53	276	432		145	
		2.97	3.29	2.9	3.08	4.18		3.94	
		123	111	126	118	87		93	
		4.09	4.68	4.12	3.09	2.38		2.28	
		6.09	10.23	14.59	10.53	9.27		4.98	
		89	78	89	118	153		160	
		1.31	1.14	0.52	0.39	0.37		7	
		0.25	0.21	0.14	0.12	0.13		3	
()		21	0.56	9.31	7	3		2	
		28	0.35	10.07	7	3		1	
			3	0.12	0	0	1		1
			33	0.17	19.42	12	5		3
		86	1.75	67	56	21		14	
		3.48	0.07	1.9	1.18	0.45		0.08	
()		22	7	137	85	37		30	
		79	30	59	101	114		171	
		5	1	4				1	
		0.77	8.34	5.36	1.84	13.89		1	
		0.85	0.29	6.52	1.14	1.02		1	

:

1.

$$\textcircled{1} = /$$

$$\textcircled{2} = (+) /$$

2

$$\begin{aligned} \textcircled{1} &= \frac{\quad}{\quad} \\ \textcircled{2} &= (\quad - \quad - \quad) / \quad \\ \textcircled{3} &= \quad / \quad \end{aligned}$$

3

$$\begin{aligned} \textcircled{1} &= \quad / \quad \\ \textcircled{2} &= 365 / \quad \\ \textcircled{3} &= \quad / \quad \\ \textcircled{4} &= \quad / \quad \end{aligned}$$

$$\begin{aligned} \textcircled{5} &= 365 / \quad \\ \textcircled{6} &= \quad / \quad \\ \textcircled{7} &= \quad / \quad \end{aligned}$$

4

$$\begin{aligned} \textcircled{1} &= [\quad + \quad (1 - \quad)] / \quad \\ \textcircled{2} &= \quad / \quad \\ \textcircled{3} &= \quad / \quad \\ \textcircled{4} &= (\quad - \quad) / \quad \end{aligned}$$

5

$$\begin{aligned} \textcircled{1} &= \quad / \quad \\ \textcircled{2} &= \quad / \quad (\quad + \quad + \quad) \\ \textcircled{3} &= (\quad - \quad) / (\quad + \quad + \quad) \end{aligned}$$

6

$$\begin{aligned} \textcircled{1} &= \quad / \quad \\ \textcircled{2} &= \quad / \quad \end{aligned}$$

會計師查核報告

遠見科技股份有限公司 公鑒：

遠見科技股份有限公司民國九十八年及九十七年十二月三十一日之資產負債表，暨民國九十八年及九十七年一月一日至十二月三十一日之損益表、股東權益變動表及現金流量表，業經本會計師查核竣事。上開財務報表之編製係管理階層之責任，本會計師之責任則為根據查核結果對上開財務報表表示意見。列入上開財務報表中，採權益法評價之被投資公司遠見科技（香港）有限公司之財務報表係由其他會計師查核，因此，本會計師對上開財務報表所表示之意見中，其有關投資遠見科技（香港）有限公司長期股權投資及其投資收益，係依據其他會計師之查核報告認列。民國九十八年及九十七年十二月三十一日對遠見科技（香港）有限公司之長期股權投資之金額分別為新台幣 57,345 仟元及 51,657 仟元，分別占資產總額之 3% 及 3%，民國九十八及九十七年度對遠見科技（香港）有限公司之投資收益分別為新台幣 7,226 仟元及 4,271 仟元，分別占稅前淨利之 14% 及 3%。

本會計師係依照會計師查核簽證財務報表規則及一般公認審計準則規劃並執行查核工作，以合理確信財務報表有無重大不實表達。此項查核工作包括以抽查方式獲取財務報表所列金額及所揭露事項之查核證據、評估管理階層編製財務報表所採用之會計原則及所作之重大會計估計，暨評估財務報表整體之表達。本會計師相信此項查核工作及其他會計師之查核報告可對所表示之意見提供合理之依據。

依本會計師之意見，基於本會計師之查核結果及其他會計師之查核報告，第一段所述財務報表在所有重大方面係依照證券發行人財務報告編製準則、商業會計法及商業會計處理準則中與財務會計準則相關之規定暨一般公認會計原則編製，足以允當表達遠見科技股份有限公司民國九十八年及九十七年十二月三十一日之財務狀況，暨民國九十八及九十七年度之經營成果與現金流量。

如財務報表附註三所述，遠見科技股份有限公司自民國九十七年一月一日起，採用財團法人中華民國會計研究發展會於九十六年三月發布（九六）基秘字第○五二號函，員工分紅及董監酬勞應視為費用，而非盈餘之分配。

遠見科技股份有限公司民國九十八年度財務報表重要會計科目明細表，主要係供補充分析之用，亦經本會計師採用第二段所述之查核程序予以查核。據本會計師之意見，該等科目明細表在所有重大方面與第一段所述財務報表相關資訊一致。

遠見科技股份有限公司已編製民國九十八及九十七年度合併財務報表，並經本會計師出具修正式無保留意見之查核報告在案，備供參考。

勤業眾信聯合會計師事務所

會計師 郭 俐 雯

會計師 林 文 欽

財政部證券暨期貨管理委員會核准文號
台財證六字第 0920123784 號

財政部證券暨期貨管理委員會核准文號
台財證六字第 0920123784 號

中 華 民 國 九 十 九 年 三 月 四 日

遠見科技股份有限公司

資 產 負 債 表

民國九十八年及九十七年十二月三十一日

單位：除每股面額為新台幣
元外，係新台幣仟元

代 碼	資 產	九十八年十二月三十一日		九十七年十二月三十一日		代 碼	負 債 及 股 東 權 益	九十八年十二月三十一日		九十七年十二月三十一日	
		金	額 %	金	額 %			金	額 %	金	額 %
	流動資產						流動負債				
1100	現金及約當現金(附註二及四)	\$ 28,673	2	\$ 74,019	4	2100	短期借款(附註十及十九)	\$ 20,000	1	\$ -	-
1120	應收票據(附註二)	919	-	1,936	-	2140	應付帳款-非關係人	12,842	1	14,090	1
1140	應收帳款-減備抵呆帳：九十八年 5,246 仟元；九十七年 5,131 仟元 後淨額(附註二及十八)	56,803	3	54,161	3	2150	應付帳款-關係人(附註十八)	1,442	-	802	-
1160	其他應收款	7,364	-	7,661	1	2160	應付所得稅(附註二及十四)	4,715	-	4,744	-
120X	存貨-淨額(附註二及五)	52,839	3	60,737	4	2170	應付費用及其他(附註二)	16,659	1	12,125	1
1260	預付款項及其他(附註二及十四)	17,392	1	19,360	1	2270	一年內到期長期負債(附註十一及 十九)	-	-	10,667	1
1320	備供出售金融資產-流動(附註二 及六)	101,822	5	40,467	2	2280	遞延收益(附註二)	2,793	-	4,535	-
11XX	流動資產合計	265,812	14	258,341	15	21XX	流動負債合計	58,451	3	46,963	3
	長期投資(附註二、六、七、八及十 九)						其他負債				
1421	採權益法之長期股權投資	711,144	36	681,238	39	2820	存入保證金	5,141	-	4,750	-
1450	備供出售金融資產-非流動	290,215	15	111,991	6	2XXX	負債合計	63,592	3	51,713	3
1480	以成本衡量之金融資產-非流動	1,556	-	1,556	-		股東權益(附註二及十三)				
14XX	長期投資合計	1,002,915	51	794,785	45	3110	股本-每股面額 10 元，額定： 177,200 仟股；發行：九十八年： 109,521 仟股 九十七年： 120,521 仟股	1,095,209	56	1,205,209	68
	固定資產(附註二、九及十九)					32XX	資本公積	22,114	1	18,527	1
1501	土 地	12,888	1	84,179	5		保留盈餘				
1521	房屋及建築	14,747	1	85,686	5	3310	法定盈餘公積	182,041	9	167,909	9
1532	研究設備	11,778	-	11,778	1	3350	未分配盈餘	189,412	10	186,940	11
1561	生財器具	20,782	1	20,966	1	33XX	保留盈餘合計	371,453	19	354,849	20
1611	租賃資產	713,049	36	567,569	32		股東權益其他調整項目				
1681	其他設備	6,129	-	7,130	-	3420	累積換算調整數	49,277	2	65,466	4
15X1	合 計	779,373	39	777,308	44	3430	未認列為退休金成本之淨損失	(391)	-	-	-
15X9	減：累積折舊	(133,392)	(7)	(124,996)	(7)	3450	金融商品未實現利益	374,494	19	134,915	8
1599	累計減損-生財器具	(6,199)	-	(6,199)	(1)	3480	庫藏股票-九十七年 7,000 仟股	-	-	(66,155)	(4)
1670	預付設備款	110	-	-	-	34XX	股東權益其他調整項目合 計	423,380	21	134,226	8
15XX	固定資產淨額	639,892	32	646,113	36	3XXX	股東權益合計	1,912,156	97	1,712,811	97
	其他資產						負債及股東權益總計	\$ 1,975,748	100	\$ 1,764,524	100
1860	遞延所得稅資產-非流動(附註二 及十四)	26,950	1	23,050	1						
1887	預付退休金(附註二及十二)	30,383	2	30,265	2						
1888	其他(附註二)	9,796	-	11,970	1						
18XX	其他資產合計	67,129	3	65,285	4						
1XXX	資 產 總 計	\$ 1,975,748	100	\$ 1,764,524	100						

後附之附註係本財務報表之一部分。
(請參閱勤業眾信聯合會計師事務所民國九十九年三月四日查核報告)

董事長：周至元

經理人：舒偉仁

會計主管：洪秋萍

遠見科技股份有限公司

損 益 表

民國九十八年及九十七年一月一日至十二月三十一日

單位：除每股盈餘為新台幣
元外，係新台幣仟元

代碼	九 十 八 年 度		九 十 七 年 度		
	金 額	%	金 額	%	
4110	營業收入（附註二及十八）	\$ 270,328	114	\$ 275,735	110
4170	銷貨退回及折讓	(32,675)	(14)	(24,083)	(10)
4100	營業收入淨額	237,653	100	251,652	100
5110	營業成本（附註二、三、五、 十五及十八）	<u>135,261</u>	<u>57</u>	<u>155,112</u>	<u>62</u>
5910	營業毛利	102,392	43	96,540	38
5920	已（未）實現營業毛利（附 註二）	<u>1,742</u>	<u>1</u>	(<u>1,178</u>)	<u>-</u>
		<u>104,134</u>	<u>44</u>	<u>95,362</u>	<u>38</u>
	營業費用（附註十五）				
6100	推銷費用	64,503	27	58,738	23
6200	管理費用	21,440	9	20,798	8
6300	研究發展費用	<u>10,127</u>	<u>5</u>	<u>11,298</u>	<u>5</u>
6000	營業費用合計	<u>96,070</u>	<u>41</u>	<u>90,834</u>	<u>36</u>
6900	營業利益	<u>8,064</u>	<u>3</u>	<u>4,528</u>	<u>2</u>
	營業外收入及利益				
7121	權益法認列之投資利益 （附註二及七）	47,054	20	61,402	24
7110	利息收入	396	-	2,223	1
7140	處分投資利益—淨額 （附註二）	69	-	62,744	25

（接次頁）

(承前頁)

代碼		九 十 八 年 度		九 十 七 年 度	
		金	額 %	金	額 %
7122	股利收入(附註二)	\$ -	-	\$ 26,633	11
7480	其他(附註二)	<u>1,366</u>	<u>1</u>	<u>2,890</u>	<u>1</u>
7100	營業外收入及利益 合計	<u>48,885</u>	<u>21</u>	<u>155,892</u>	<u>62</u>
	營業外費用及損失				
7510	利息費用	119	-	545	1
7880	其他	<u>5,351</u>	<u>2</u>	<u>10,087</u>	<u>4</u>
7500	營業外費用及損失 合計	<u>5,470</u>	<u>2</u>	<u>10,632</u>	<u>5</u>
7900	稅前利益	51,479	22	149,788	59
8110	所得稅費用(附註二及十四)	<u>819</u>	<u>1</u>	<u>8,473</u>	<u>3</u>
9600	純 益	<u>\$ 50,660</u>	<u>21</u>	<u>\$ 141,315</u>	<u>56</u>
代碼		稅 前	稅 後	稅 前	稅 後
	每股盈餘(附註十六)				
9750	基本每股盈餘	<u>\$ 0.46</u>	<u>\$ 0.45</u>	<u>\$ 1.26</u>	<u>\$ 1.18</u>
9850	稀釋每股盈餘	<u>\$ 0.46</u>	<u>\$ 0.45</u>	<u>\$ 1.26</u>	<u>\$ 1.18</u>

後附之附註係本財務報表之一部分。

(請參閱勤業眾信聯合會計師事務所民國九十九年三月四日查核報告)

董事長：周至元

經理人：舒偉仁

會計主管：洪秋萍

遠見科技股份有限公司

股東權益變動表

民國九十八年及九十七年一月一日至十二月三十一日

單位：新台幣仟元

股	本		保	留	盈	餘	累	未	金	金	庫	股	股
數 (仟股)	金 額	資 本 公 積	法 定 盈 餘 公 積	未 分 配 盈 餘	合 計	計	積 換 算	認 列 退 休 金	融 商 品 之	未 實 現 利 益	藏 股 票	票	東 權 益 合 計
							調 整 數	成 本 淨 損					
九十七年一月一日餘額	120,521	\$ 1,205,209	\$ 21,830	\$ 149,283	\$ 186,263	\$ 335,546	\$ 28,728	\$ -	\$ 618,055	\$ -	\$ -	\$ -	\$ 2,209,368
九十六年度盈餘分配													
法定盈餘公積	-	-	-	18,626	(18,626)	-	-	-	-	-	-	-	-
股東股息－現金 (每股 0.6 元)	-	-	-	-	(72,313)	(72,313)	-	-	-	-	-	-	(72,313)
股東紅利－現金 (每股 0.4 元)	-	-	-	-	(48,208)	(48,208)	-	-	-	-	-	-	(48,208)
董監酬勞－現金	-	-	-	-	(497)	(497)	-	-	-	-	-	-	(497)
員工紅利－現金	-	-	-	-	(994)	(994)	-	-	-	-	-	-	(994)
分配後餘額	120,521	1,205,209	21,830	167,909	45,625	213,534	28,728	-	618,055	-	-	-	2,087,356
九十七年度純益	-	-	-	-	141,315	141,315	-	-	-	-	-	-	141,315
出售權益法被投資公司股票按比例減少所認 列之股東權益調整項目	-	-	(226)	-	-	-	(16)	-	-	-	-	-	(242)
備供出售金融資產未實現利益之變動	-	-	-	-	-	-	-	-	(483,140)	-	-	-	(483,140)
採權益法認列被投資公司股東權益調整	-	-	(3,077)	-	-	-	2,092	-	-	-	-	-	(985)
購買庫藏股 7,000 仟股	-	-	-	-	-	-	-	-	-	-	(66,155)	-	(66,155)
外幣長期股權投資換算調整數	-	-	-	-	-	-	34,662	-	-	-	-	-	34,662
九十七年十二月三十一日餘額	120,521	1,205,209	18,527	167,909	186,940	354,849	65,466	-	134,915	(66,155)	(66,155)	-	1,712,811
九十七年度盈餘分配													
提列法定盈餘公積	-	-	-	14,132	(14,132)	-	-	-	-	-	-	-	-
股東股息－現金 (每股 0.18 元)	-	-	-	-	(20,434)	(20,434)	-	-	-	-	-	-	(20,434)
現金股利－現金 (每股 0.12 元)	-	-	-	-	(13,622)	(13,622)	-	-	-	-	-	-	(13,622)
分配後餘額	120,521	1,205,209	18,527	182,041	138,752	320,793	65,466	-	134,915	(66,155)	(66,155)	-	1,678,755
九十八年度純益	-	-	-	-	50,660	50,660	-	-	-	-	-	-	50,660
備供出售金融資產未實現利益之變動	-	-	-	-	-	-	-	-	239,579	-	-	-	239,579
採權益法認列被投資公司股東權益調整	-	-	(568)	-	-	-	(1,255)	(391)	-	-	-	-	(2,214)
購買庫藏股 4,000 仟股	-	-	-	-	-	-	-	-	-	-	(39,690)	-	(39,690)
庫藏股票註銷 11,000 仟股	(11,000)	(110,000)	4,155	-	-	-	-	-	-	-	105,845	-	-
外幣長期股權投資換算調整數	-	-	-	-	-	-	(14,934)	-	-	-	-	-	(14,934)
九十八年十二月三十一日餘額	109,521	\$ 1,095,209	\$ 22,114	\$ 182,041	\$ 189,412	\$ 371,453	\$ 49,277	(\$ 391)	\$ 374,494	\$ -	\$ -	\$ -	\$ 1,912,156

後附之附註係本財務報表之一部分。
(請參閱勤業眾信聯合會計師事務所民國九十九年三月四日查核報告)

董事長：周至元

經理人：舒偉仁

會計主管：洪秋萍

遠見科技股份有限公司

現金流量表

民國九十八年及九十七年一月一日至十二月三十一日

單位：新台幣仟元

	<u>九十八年度</u>	<u>九十七年度</u>
營業活動之現金流量		
純 益	\$ 50,660	\$ 141,315
調整項目		
採權益法認列之投資利益	(47,054)	(61,402)
折舊及攤銷	9,617	8,240
遞延所得稅	(3,324)	5,366
存貨跌價損失回升利益	(2,293)	(6,350)
提列呆帳損失	2,114	3,002
(已)未實現營業毛利	(1,742)	1,178
提撥退休金	(118)	(575)
處分投資利益－淨額	(69)	(62,744)
處分固定資產利益	(4)	-
營業資產及負債之淨變動		
交易目的金融資產	69	621
應收票據及帳款	(1,739)	36,177
其他應收款	297	(2,369)
存 貨	10,191	(10,706)
預付款項及其他流動資產	1,392	3,762
應付票據及帳款	(608)	(894)
應付所得稅	(29)	(6,511)
應付費用及其他流動負債	4,534	(8,034)
營業活動之淨現金流入	<u>21,894</u>	<u>40,076</u>
投資活動之現金流量		
購置固定資產	(2,389)	(171)
未攤銷費用增加	(1,264)	(607)
存出保證金減少	431	82
出售固定及其他資產價款	4	-
處分備供出售金融資產價款	-	62,694
出售採權益法之長期價款	-	4,231
投資活動之淨現金流(出)入	<u>(3,218)</u>	<u>66,229</u>

(接次頁)

(承前頁)

	<u>九十八年度</u>	<u>九十七年度</u>
融資活動之現金流量		
庫藏股票買回成本	(\$ 39,690)	(\$ 66,155)
發放現金股利	(34,056)	(120,521)
短期借款增加	20,000	-
長期借款減少	(10,667)	(16,000)
存入保證金增加	391	358
發放董監酬勞及員工紅利	-	(1,491)
融資活動之淨現金流出	<u>(64,022)</u>	<u>(203,809)</u>
現金淨減少數	(45,346)	(97,504)
年初現金餘額	<u>74,019</u>	<u>171,523</u>
年底現金餘額	<u>\$ 28,673</u>	<u>\$ 74,019</u>
現金流量資訊之補充揭露		
支付所得稅	<u>\$ 4,173</u>	<u>\$ 9,618</u>
支付利息	<u>\$ 129</u>	<u>\$ 557</u>
不影響現金流量之投資及融資活動		
一年內到期長期負債	<u>\$ -</u>	<u>\$ 10,667</u>

後附之附註係本財務報表之一部分。

(請參閱勤業眾信聯合會計師事務所民國九十九年三月四日查核報告)

董事長：周至元

經理人：舒偉仁

會計主管：洪秋萍

遠見科技股份有限公司

財務報表附註

民國九十八及九十七年度

(除另予註明外，均以新台幣仟元為單位)

一、公司沿革及營業

本公司於七十五年五月設立，主要營業項目為電子字典、電腦及其相關週邊設備、零組件製造與買賣及房屋租賃等業務。

本公司發行之股票自八十九年十二月二十八日起在中華民國證券櫃檯買賣中心上櫃買賣，並於九十一年八月二十六日起改於臺灣證券交易所上市買賣。

本公司九十八年及九十七年十二月三十一日之員工人數分別為 59 人及 64 人。

二、重要會計政策之彙總說明

本財務報表係依照證券發行人財務報告編製準則、商業會計法、商業會計處理準則及一般公認會計原則編製。依照前述準則、法令及原則編製財務報表時，本公司對於備抵呆帳、存貨跌價損失、固定資產折舊、無形資產、退休金、資產減損之評估、商品保固準備以及員工分紅及董監酬勞費用等之提列，必須使用合理之估計金額，因估計涉及判斷，實際結果可能有所差異。

重要會計政策彙總說明如下：

資產與負債區分流動與非流動之標準

流動資產包括現金，以及主要為交易目的而持有之資產或預期於資產負債表日後一年內變現或耗用之資產；固定資產及其他不屬於流動資產之資產為非流動資產。流動負債包括主要為交易目的而發生之負債，以及須於資產負債表日後一年內清償之負債，負債不屬於流動負債者為非流動負債。

公平價值變動列入損益之金融商品

公平價值變動列入損益之金融商品包括交易目的之金融資產或金融負債。原始認列時，係以公平價值衡量，交易成本列為當年度費用，續後評價時，以公平價值衡量且公平價值變動認列為當年度損益。依交易慣例購買或出售金融資產時，採用交割日會計處理。

公平價值之基礎：開放型基金受益憑證係資產負債表日之淨資產價值。

收入認列及應收帳款、備抵呆帳

係於貨物之所有權及顯著風險移轉予客戶時認列銷貨收入，因其獲利過程大部分已完成，且已實現或可實現。備抵銷貨退回係依據以往經驗及其他攸關因素合理估計未來之退貨金額提列。

銷貨收入係按本公司與買方所協議交易對價（考量商業折扣及數量折扣後）之公平價值衡量；惟銷貨收入之對價為一年期以內之應收款時，其公平價值與到期值差異不大且交易量頻繁，則不按設算利率計算公平價值。

備抵呆帳係按應收款項之收回可能性評估提列。本公司係依據對客戶之應收帳款帳齡分析、往來信用情形及經濟環境等因素，定期評估應收帳款之收回可能性。

存 貨

存貨包括原料、在製品、製成品及商品。九十八年一月一日以前，存貨係以成本與市價孰低計價，比較成本與市價時係以分類項目為基礎，又原料係以重置成本為市價，而在製品、製成品及商品則以淨變現價值為市價。如附註三所述，九十八年一月一日起，存貨係以成本與淨變現價值孰低計價，比較成本與淨變現價值時除同類別存貨外係以個別項目為基礎。淨變現價值係指在正常情況下之估計售價減除至完工尚需投入之成本及銷售費用後之餘額。存貨成本之計算採用加權平均法。

備供出售金融資產

備供出售金融資產於原始認列時，以公平價值衡量，並加計取得之交易成本；後續評價以公平價值衡量，且其價值變動列為股東權益

調整項目，累積之利益或損失於金融資產除列時，列入當年度損益。依交易慣例購買或出售金融資產時，採用交易日會計處理。

現金股利於除息日認列收益，但依據投資前淨利宣告之部分，係自投資成本減除。股票股利不列為投資收益，僅註記股數增加，並按增加後之總股數重新計算每股成本。

若有減損之客觀證據，則認列減損損失。若後續期間減損金額減少，備供出售權益商品之減損減少金額認列為股東權益調整項目。

採權益法之長期股權投資

本公司對被投資公司具有重大影響力之長期股權投資，採用權益法評價。投資之帳面價值包括投資成本，按持股比例認列被投資公司同期之損益及股東權益項目之變動；被投資公司發放之現金股利，則作為投資之減少；自被投資公司取得之股票股利，僅註記增加股數，不列為投資收益。

被投資公司現金增資時，未按持股比例認購產生之投資成本與股權淨值之差額，係調整因長期股權投資產生之資本公積，若無相關之資本公積可供調整，則借記保留盈餘。

銷貨予採權益法評價之被投資公司（順流交易）所產生之利益，被投資公司於當期尚未出售者，則予以遞延，帳列遞延收益，俟被投資公司銷售時始予認列。側流交易所產生之未實現利益則按投資公司對產生收益之被投資公司約當持股比例予以遞延，分別調減長期股權投資及投資收益。逆流交易所產生之未實現利益則按被投資公司之約當持股比例予以銷除。

本公司對於已達控制能力之被投資公司，若因認列其虧損致使對該被投資公司之長期投資帳面餘額為負數時，除被投資公司之其他股東有義務並能夠提出額外資金承擔其損失者外，本公司全額吸收超過該被投資公司股東原有權益之損失金額，若該被投資公司日後獲利，則該利益先歸屬至本公司，直至原多承擔之損失完全回復為止。

股票出售成本係按移動平均法計算。

以成本衡量之金融資產

無法可靠衡量公平價值之權益商品投資，包括未上市（櫃）股票及興櫃股票等，以原始認列之成本衡量。股利之會計處理，與備供出售金融資產相似。若有減損之客觀證據，則認列減損損失，此減損金額不予迴轉。

固定資產

係按成本減累積折舊評價，重大之更新及改良作為資本支出；修理及維護支出則作為當年度費用。

折舊係按直線法依下列耐用年數計算提列：房屋及建築，五十年；研究設備，三至五年；生財器具，三至五年；租賃資產，四十至五十年；其他設備，三至十年。耐用年限屆滿仍繼續使用之固定資產，則就其殘值按重行估計可使用年數繼續提列折舊。

出售或報廢時，其相關成本及累積折舊均自帳上減除。處分固定資產之利益或損失，依其性質列為當年度之營業外利益或損失。

資產減損

倘固定資產與採權益法評價之長期股權投資以其相關可回收金額衡量帳面價值有重大減損時，就其減損部分認列損失。嗣後若資產可回收金額增加時，將減損損失之迴轉認列為利益，惟資產於減損損失迴轉後之帳面價值，不得超過該項資產在未認列減損損失之情況下，減除應提列攤銷後之帳面價值。

對僅具重大影響力而未具控制能力之長期股權投資，則以個別長期股權投資帳面價值（含商譽）為基礎，比較個別投資之可回收金額與帳面價值以計算該投資之減損損失。

員工認股權

發行酬勞性員工認股權，其給與日於九十三年一月一日至九十六年十二月三十一日間者，係適用財團法人中華民國會計研究發展基金會解釋函相關規定，本公司選擇採用內含價值法處理，酬勞成本於符合認股權計畫所規定之員工服務年限內逐期認列為費用。

保固準備

保固準備（帳列應付費用及其他）係就銷售消費性電子等產品本公司製造之產品提供一年內之保固期間，估計可能發生之免費服務成本所提列之準備。

退休金

屬確定給付退休辦法之退休金係按精算結果認列；屬確定提撥退休辦法之退休金，係於員工提供服務之期間，將應提撥之退休基金數額認列為當年度費用。

所得稅

係作跨期間及同期間之分攤，可減除暫時性差異、虧損扣抵及未使用所得稅抵減之所得稅影響數認列為遞延所得稅資產，並評估其可實現性，認列相關備抵評價金額；而應課稅暫時性差異之所得稅影響數則認列為遞延所得稅負債。遞延所得稅資產或負債依其相關資產或負債之分類劃分為流動或非流動項目，無相關之資產或負債者，依預期回轉期間之長短劃分為流動或非流動項目。

因購置設備或技術、研究發展及人才培訓等支出所產生之所得稅抵減，採當期認列法處理。

以前年度應付所得稅之調整，包含於當年度所得稅中。

依所得稅法規定計算之未分配盈餘加徵百分之十之所得稅列為股東會決議年度之所得稅費用。

庫藏股票

買回已發行股票作為庫藏股票時，將所支付之成本借記庫藏股票，列為股東權益之減項。

於註銷庫藏股票時，沖減庫藏股票成本，並按股權比例沖減資本公積－股本溢價與股本。庫藏股票之帳面價值如高於面額與股票發行溢價之合計數時，其差額則沖銷同種類庫藏股票交易所產生之資本公積，如有不足再借記保留盈餘。

外幣交易及外幣財務報表之換算

本公司所有國外營運機構外幣財務報表之換算如下：資產及負債科目均按資產負債表日之即期匯率換算；股東權益按歷史匯率換算；

股利按宣告日之匯率換算；損益科目按加權平均匯率換算；外幣財務報表換算所產生之兌換差額列入換算調整數，列於股東權益之調整項目，俟國外營運機構出售或清算時併入損益計算。

非衍生性商品之外幣交易所產生之各項外幣資產、負債、收入或費用，按交易日之即期匯率折算新台幣金額入帳。資產負債日之外幣貨幣性資產或負債，按該日即期匯率予以調整，兌換差額列為當年度損益。

資產負債表日之外幣非貨幣性資產或負債，依公平價值衡量者，按該日即期匯率調整，所產生之兌換差額，屬公平價值變動認列為股東權益調整項目者，列為股東權益調整項目；屬公平價值變動認列為當年度損益者，列為當年度損益。以成本衡量者，則按交易日之歷史匯率衡量。

外幣長期投資按權益法計價者，以被投資公司之外幣財務報表換算後所得之股東權益做為依據，兌換差額列入累積換算調整數，作為股東權益之調整項目。

前述即期匯率係以主要往來銀行之中價為評價基礎。

重分類

九十七年度之財務報表若干項目經重分類，俾配合九十八年度財務報表之表達。

三、會計變動之理由及其影響

員工分紅及董監酬勞之會計處理準則

本公司自九十七年一月一日起，採用財團法人中華民國會計研究發展基金會於九十六年三月發布（九六）基秘字第○五二號函，員工分紅及董監酬勞應視為費用，而非盈餘之分配。此項會計變動對九十七年度淨利及稅後基本每股盈餘並無重大影響。

存貨之會計處理準則

本公司自九十八年一月一日起採用新修訂之財務會計準則公報第十號「存貨之會計處理準則」。主要之修訂包括(一)存貨以成本與淨變現價值孰低者衡量，且除同類別存貨外應逐項比較之；(二)未分攤固定製造費用於發生當期認列為銷貨成本；及(三)異常製造成本及存貨跌價

損失（或回升利益）應分類為銷貨成本。此項會計變動，對九十八年度稅前淨利並無影響。另本公司亦重分類九十七年度營業外利益 6,350 仟元至銷貨成本。

四、現金

	九 十 八 年 十二月三十一日	九 十 七 年 十二月三十一日
活期存款及郵政劃撥儲金	\$ 28,105	\$ 28,544
庫存現金	568	475
定期存款－一年利率九十七年 2.2%	-	45,000
	<u>\$ 28,673</u>	<u>\$ 74,019</u>

五、存貨

	九 十 八 年 十二月三十一日	九 十 七 年 十二月三十一日
商品存貨	\$ 47,458	\$ 51,278
製成品	4,198	8,307
原 料	<u>1,183</u>	<u>1,152</u>
	<u>\$ 52,839</u>	<u>\$ 60,737</u>

九十八年及九十七年十二月三十一日之備抵存貨跌價損失分別為 36,178 仟元及 41,072 仟元。

九十八及九十七年度與存貨相關之銷貨成本分別為 124,902 仟元及 147,438 仟元。九十八年度之銷貨成本包括存貨淨變現價值回升利益 2,293 仟元；九十七年度之銷貨成本包括存貨淨變現價值回升利益 6,350 仟元。

六、備供出售金融資產

	九 十 八 年 十二月三十一日		九 十 七 年 十二月三十一日	
	持股比例		持股比例	
	金 額	(%)	金 額	(%)
上市（櫃）公司普通股				
凌陽科技公司	\$350,830	2	\$132,000	2
凌巨科技公司	<u>41,207</u>	1	<u>20,458</u>	1
	<u>\$392,037</u>		<u>\$152,458</u>	

流 動	<u>\$101,822</u>	<u>\$ 40,467</u>
非 流 動	<u>\$290,215</u>	<u>\$111,991</u>

七、採權益法之長期股權投資

	九 十 八 年 十 二 月 三 十 一 日		九 十 七 年 十 二 月 三 十 一 日	
	持股比例		持股比例	
	金 額	(%)	金 額	(%)
上市(櫃)公司				
熱映光電公司	\$140,836	31	\$123,615	32
非上市(櫃)公司				
開曼遠見公司	512,963	100	505,966	100
香港遠見公司	<u>57,345</u>	100	<u>51,657</u>	100
合 計	<u>\$711,144</u>		<u>\$681,238</u>	

九十八及九十七年度採權益法認列之投資利益，係依據經會計師查核之同期間財務報表認列如下：

	九 十 八 年 度	九 十 七 年 度
開曼遠見公司	\$ 20,394	\$ 44,078
熱映光電公司	19,434	13,053
香港遠見公司	<u>7,226</u>	<u>4,271</u>
	<u>\$ 47,054</u>	<u>\$ 61,402</u>

上述所有子公司之帳目已併入編製九十八及九十七年度合併財務報表。

八、以成本衡量之金融資產

	九 十 八 年 十 二 月 三 十 一 日		九 十 七 年 十 二 月 三 十 一 日	
	持股比例		持股比例	
	金 額	(%)	金 額	(%)
非上市(櫃)公司普通股				
思源創投公司	\$ 1,531	2	\$ 1,531	2
凌翔科技公司	<u>25</u>	-	<u>25</u>	-
	<u>\$ 1,556</u>		<u>\$ 1,556</u>	

九、累積折舊

	九 十 八 年 十 二 月 三 十 一 日	九 十 七 年 十 二 月 三 十 一 日
房屋及建築	\$ 3,594	\$ 28,333
研究設備	11,778	11,778
生財器具	14,464	14,591

租賃資產－房屋及建築	98,974	64,256
其他設備	<u>4,582</u>	<u>6,038</u>
	<u>\$133,392</u>	<u>\$124,996</u>

本公司租賃資產主要係出租中和廠房、內湖廠辦大樓及汐止廠房。

十、短期借款

借 款 性 質	年 利 率 (%)	最 後 到 期 日	金 額
<u>九十八年十二月三十日</u>			
擔保借款	0.916%	2010.1.29	<u>\$ 20,000</u>

十一、長期借款

	<u>九 十 八 年 十二月三十一日</u>	<u>九 十 七 年 十二月三十一日</u>
玉山商業銀行擔保借款		
自九十五年九月起，每個月 為一期，分三十六期平均 攤還，年利率為 2.08%	\$ -	\$ 10,667
減：一年內到期部分	<u>-</u>	<u>(10,667)</u>
	<u>\$ -</u>	<u>\$ -</u>

十二、員工退休金

適用「勞工退休金條例」之退休金制度，係屬確定提撥退休辦法，依員工每月薪資百分之六提撥退休金至勞工保險局之個人專戶。本公司九十八及九十七年度認列之退休金成本分別為 1,416 仟元及 1,585 仟元。

適用「勞動基準法」之退休金制度，係屬確定給付退休辦法。員工退休金之支付，係根據服務年資及核准退休日前六個月平均工資計算。本公司按員工每月薪資總額百分之六提撥員工退休基金，交由勞工退休準備金監督委員會以該委員會名義存入臺灣銀行之專戶。本公司九十八及九十七年度認列之退休金成本分別為 29 仟元及 28 仟元。

屬確定給付退休辦法之退休金相關資訊揭露如下：

(一) 淨退休金成本組成項目：

	<u>九 十 八 年 度</u>	<u>九 十 七 年 度</u>
服務成本	\$ 726	\$ 796
利息成本	755	916
退休金資產預期報酬	(1,573)	(1,805)

攤銷數	<u>121</u>	<u>121</u>
淨退休金成本(利益)	<u>\$ 29</u>	<u>\$ 28</u>

(二) 退休基金提撥狀況與帳載預付退休金之調節：

	<u>九 十 八 年 十二月三十一日</u>	<u>九 十 七 年 十二月三十一日</u>
給付義務		
既得給付義務	\$ -	\$ -
非既得給付義務	<u>22,424</u>	<u>20,559</u>
累積給付義務	22,424	20,559
未來薪資增加之影響數	<u>8,480</u>	<u>9,641</u>
預計給付義務	30,904	30,200
退休基金資產公平價值	(<u>63,217</u>)	(<u>62,655</u>)
提撥狀況	(32,313)	(32,455)
未認列過渡性淨給付義務	(270)	(392)
未認列退休金利益	<u>2,200</u>	<u>2,582</u>
預付退休金	(<u>\$ 30,383</u>)	(<u>\$ 30,265</u>)
既得給付	<u>\$ -</u>	<u>\$ -</u>

	<u>九 十 八 年 度</u>	<u>九 十 七 年 度</u>
(三) 精算假設：		
折現率	2%	2.5%
未來薪資水準增加率	2.5%	2.75%
退休基金資產之預期投資報酬率	2%	2.5%

	<u>九 十 八 年 度</u>	<u>九 十 七 年 度</u>
(四) 提撥至退休基金金額	<u>\$ 146</u>	<u>\$ 603</u>
(五) 由退休基金支付金額	<u>\$ -</u>	<u>\$ -</u>

十三、股東權益

(一) 資本公積

資本公積明細如下：

	<u>九 十 八 年 十二月三十一日</u>	<u>九 十 七 年 十二月三十一日</u>
股本溢價	\$ 13,769	\$ 9,614
長期投資	<u>8,345</u>	<u>8,913</u>
	<u>\$ 22,114</u>	<u>\$ 18,527</u>

依照法令規定，資本公積除彌補公司虧損外，不得使用。但超過票面金額發行股票所得之溢額（包括以超過面額發行普通股、因合併而發行股票之股本溢價及庫藏股票交易等）及受領贈與之所得產生之資本公積，得撥充股本；其撥充股本每年以實收股本之一定比率為限。因長期股權投資產生之資本公積，不得作為任何用途。

(二) 盈餘分配及股利政策

依據本公司章程規定，本公司年度決算如有盈餘，應先提繳稅款，彌補以往虧損，次提百分之十為法定盈餘公積，再依法令或相關規定就當期盈餘項下提列特別盈餘公積，俟迴轉後再列入盈餘分配，如尚有盈餘，除保留盈餘部分外，按下列比例分配：

1. 員工紅利不低於百分之一。員工紅利以股票發放時，其對象得包括符合一定條件之從屬公司員工，該一定條件由董事會訂定之。
2. 董監酬勞百分之一。
3. 其餘為股東紅利。

本公司股利之分派，係參酌所營事業景氣變化之特性考量、擴充之計劃暨資金之需求後決定，盈餘之分派除依章程第十九條之規定外，當年度分派之股東股息及紅利中，以現金股利發放之比例以不低於百分之二十為原則，其餘以股票股利方式發放之。

九十八及九十七年度應付員工紅利及董監酬勞估列金額皆為 0 仟元。前述員工紅利及董監酬勞均係按稅後淨利減除法定盈餘公積、股東股息及保留未分配盈餘後餘額之 1% 為估列基礎。年度終了後，董事會決議之發放金額有重大變動時，該變動調整原提列年度費用，至股東會決議日時，若金額仍有變動，則依會計估計變動處理，於股東會決議年度調整入帳。如股東會決議採股票發放員工紅利，股票紅利股數按決議分紅之金額除以股票公平價值決定，股票公平價值係指股東會決議日前一日之收盤價，並考量除權除息之影響為計算基礎。

本公司分配盈餘時，必須依法令規定就股東權益減項（包括未實現重估增值、金融商品未實現損益、未認列為退休金成本之淨損

失及換算調整數) 餘額提列特別盈餘公積。嗣後股東權益減項金額如有減少，可就減少金額自特別盈餘公積轉回未分配盈餘。

法定盈餘公積應提撥至其餘額達公司實收股本總額時為止。法定盈餘公積得用以彌補虧損；當其餘額已達實收股本 50%時，得以其半數撥充資本。

分配未分配盈餘時，除屬非中華民國境內居住者之股東外，其餘股東可獲配按股利分配日之稅額扣抵比率計算之股東可扣抵稅額。

本公司股東常會分別於九十八年及九十七年六月決議之九十七及九十六年度盈餘分配案及每股股利如下：

	盈 餘 分 配 案		每 股 股 利 (元)	
	九十七年度	九十六年度	九十七年度	九十六年度
法定盈餘公積	\$ 14,132	\$ 18,626		
股東股息－現金	20,434	72,313	\$ 0.18	\$ 0.6
股東紅利－現金	13,622	48,208	0.12	0.4
員工紅利－現金	-	994		
董監酬勞－現金	-	497		
	<u>\$ 48,188</u>	<u>\$140,638</u>		

九十八年六月十日股東會決議配發之九十七年度員工紅利及董監事酬勞皆為 139 仟元（員工紅利係採現金方式發放）。股東會決議配發之員工紅利及董監事酬勞與九十七年度財務報表認列金額 0 仟元之差異共計 278 仟元，主要係因九十八年景氣稍有恢復，與九十七年底時估計有所差異，該差異並已調整為九十八年之損益。

九十八年度應付員工紅利及董監酬勞並無估列金額，主要係本公司管理階層為保守應對當前景氣，擬不進行盈餘分配所致。於股東會決議日時，若金額有所變動，則依會計估計變動處理，於股東會決議年度調整入帳。如股東會決議採股票發放員工紅利，股票紅利股數以決議分紅之金額除以股票公平價值決定，股票公平價值係以股東會決議日前一日之收盤價，並考量除權除息之影響為計算基礎。

有關本公司董事會通過擬議及股東會決議之員工紅利及董監酬勞資訊，請至台灣證券交易所「公開資訊觀測站」查詢。

(三) 累積換算調整數

九十八及九十七年度累積換算調整數之變動組成項目如下：

	<u>九十八年度</u>	<u>九十七年度</u>
<u>外幣財務報表換算所產生之兌換差額</u>		
期初餘額	\$ 65,466	\$ 28,728
直接認列為股東權益調整項目	(16,189)	36,738
期末餘額	<u>\$ 49,277</u>	<u>\$ 65,466</u>

(四) 金融商品未實現損益

九十八及九十七年度金融商品未實現損益之變動組成項目如下：

	<u>九十八年度</u>	<u>九十七年度</u>
<u>備供出售金融資產</u>		
年初餘額	\$134,915	\$618,055
直接認列為股東權益調整項目	239,579	(543,016)
轉列損益項目	-	59,876
年底餘額	<u>\$374,494</u>	<u>\$134,915</u>

(五) 庫藏股票

單位：仟股

<u>收回原因</u>	<u>年初股數</u>	<u>本年度增加</u>	<u>本年度減少</u>	<u>年底股數</u>
<u>九十八年度</u>				
維護公司信用	<u>7,000</u>	<u>4,000</u>	<u>11,000</u>	<u>-</u>
<u>九十七年度</u>				
維護公司信用	<u>-</u>	<u>7,000</u>	<u>-</u>	<u>7,000</u>

根據證券交易法規定，公司買回股份不得超過已發行股份總數之百分之十，收回股份之總金額不得逾保留盈餘加發行股份溢價及已實現之資本公積；買回之股份，不得質押，且於未轉讓前不得享有股東權利。本公司九十八及九十七年度最高持有庫藏股票股數皆為 7,000 仟股，最高餘額皆為 66,155 仟元，符合法令規定。本公司於九十八年六至八月買回庫藏股權共 4,000 仟股。另本公司分別於九十八年二月及九月註銷庫藏股數 7,000 仟股及 4,000 仟股。

(六) 員工認股權憑證

本公司發行之員工認股權憑證，存續期間為六年，九十八及九十七年度員工認股權證之相關資訊如下：

員工認股權證	九 十 八 年 度		九 十 七 年 度	
	單位(仟)	加權平均 行使價格 (元)	單位(仟)	加權平均 行使價格 (元)
年初流通在外	1,031	\$ -	1,151	\$ -
本年度失效	(1,031)	-	(120)	-
年底流通在外	-		1,031	
年底可行使之認股權	-		1,031	

截至九十八年及九十七年十二月三十一日止，流通在外及可行使之員工認股權證相關資訊如下：

九 十 八 年 十 二 月 三 十 一 日		九 十 七 年 十 二 月 三 十 一 日	
行使價格 之範圍(元)	加權平均剩餘 合約期限(年)	行使價格 之範圍(元)	加權平均剩餘 合約期限(年)
\$23.4	-	\$23.4	0.611
22.2	-	22.2	0.981

各年度得行使之比例如下：

1. 發行滿二年後翌日起得行使 50%之認股權利。
2. 發行滿三年後翌日起得行使 75%之認股權利。
3. 發行滿四年後翌日起得行使 100%之認股權利。

本公司之員工認股權之權利及憑證，除繼承外，不得轉讓、質押、贈與他人或以其他方式處分。

十四、所得稅

(一) 帳列稅前利益按法定稅率計算之所得稅與當期應負擔所得稅調節如下：

	九 十 八 年 度	九 十 七 年 度
稅前利益按法定稅率計算之 稅額	\$ 12,860	\$ 37,437

(接次頁)

(承前頁)

	<u>九 十 八 年 度</u>	<u>九 十 七 年 度</u>
調節項目之所得稅影響數		
永久性差異	(\$ 4,876)	(\$ 25,607)
暫時性差異	(8,374)	(13,850)
其 他	390	2,020
所得稅基本稅額	-	5,271
未分配盈餘加徵 10%	9,313	4,188
當年度使用之投資抵減	(4,230)	(4,188)
當年度應負擔所得稅	5,083	5,271
預付稅款	(368)	(527)
期末應付所得稅	<u>\$ 4,715</u>	<u>\$ 4,744</u>

(二) 所得稅費用 (利益) 構成項目如下：

	<u>九 十 八 年 度</u>	<u>九 十 七 年 度</u>
當年度應負擔所得稅	\$ 5,083	\$ 5,271
遞延所得稅	(3,324)	5,366
以前年度所得稅調整	(940)	(2,164)
所得稅費用	<u>\$ 819</u>	<u>\$ 8,473</u>

(三) 遞延所得稅資產 (負債) 明細如下：

	<u>九 十 八 年 十二月三十一日</u>	<u>九 十 七 年 十二月三十一日</u>
流 動		
存貨跌價及報廢損失	\$ 3,618	\$ 4,107
呆帳損失	1,668	1,458
未實現兌換損失－淨額	138	107
其 他	489	817
	<u>\$ 5,913</u>	<u>\$ 6,489</u>
非 流 動		
權益法投資損失	\$ 29,309	\$ 32,071
虧損扣抵	20,702	20,549
退休金提撥	(3,038)	(3,026)
所得稅抵減	-	4,229
	46,973	53,823
減：備抵評價	(20,023)	(30,773)
	<u>\$ 26,950</u>	<u>\$ 23,050</u>

截至九十八年十二月三十一日止，所得稅抵減相關資訊如下：

法令依據	抵減項目	可抵減總額	尚未抵減餘額	最後抵減年度
所得稅法	虧損扣抵	\$ 13,239	\$ 13,104	一〇三
		7,445	7,445	一〇四
		<u>153</u>	<u>153</u>	一〇八
		<u>\$ 20,837</u>	<u>\$ 20,702</u>	

(四) 兩稅合一相關資訊如下：

	九十八年 十二月三十一日	九十七年 十二月三十一日
可扣抵稅額帳戶餘額	<u>\$ 10,992</u>	<u>\$ 7,852</u>

九十八年度預計及九十七年度實際盈餘分配之稅額扣抵比率分別為 16.31% 及 6.74%。

本公司得分配予股東之可扣抵稅額，係以股利盈餘分配日之股東可扣抵稅額帳戶之餘額為計算基礎，其與將來實際分配予股東時所適用之稅額扣抵比率可能會有所差異。

(五) 本公司截至九十六年度止之營利事業所得稅之申報案件業經稅捐稽徵機關核定。

十五、用人、折舊及攤銷費用

	九十八年度			九十七年度		
	屬於營業 成本者	屬於營業 費用者	合計	屬於營業 成本者	屬於營業 費用者	合計
用人費用						
薪資費用	\$ -	\$ 37,694	\$ 37,694	\$ -	\$ 37,414	\$ 37,414
勞健保費用	-	4,173	4,173	-	4,286	4,286
退休金費用	-	1,445	1,445	-	1,613	1,613
其他用人費用	-	<u>1,619</u>	<u>1,619</u>	-	<u>1,635</u>	<u>1,635</u>
	<u>\$ -</u>	<u>\$ 44,931</u>	<u>\$ 44,931</u>	<u>\$ -</u>	<u>\$ 44,948</u>	<u>\$ 44,948</u>
折舊費用	\$ 6,707	\$ 1,903	\$ 8,610	\$ 5,371	\$ 2,869	\$ 8,240
攤銷費用	-	1,007	1,007	-	-	-

十六、每股盈餘

計算每股盈餘之分子及分母揭露如下：

	金額 (分子)		股數(分母) (仟股)	每股盈餘 (元)	
	稅前	稅後		稅前	稅後
九十八年度					
基本每股盈餘					
屬於普通股股東之					
本年度純益	\$ 51,479	\$ 50,660	111,571	<u>\$ 0.46</u>	<u>\$ 0.45</u>
具稀釋作用潛在普通股					
之影響					
員工分紅	-	-	-		
員工認股權憑證	<u>-</u>	<u>-</u>	<u>-</u>		
稀釋每股盈餘					
屬於普通股股東之					
本年度純益加潛					
在普通股之影響	<u>\$ 51,479</u>	<u>\$ 50,660</u>	<u>111,571</u>	<u>\$ 0.46</u>	<u>\$ 0.45</u>
九十七年度					
基本每股盈餘					
屬於普通股股東之					
本年度純益	\$ 149,788	\$ 141,315	119,285	<u>\$ 1.26</u>	<u>\$ 1.18</u>
具稀釋作用潛在普通股					
之影響					
員工分紅	-	-	-		
員工認股權憑證	<u>-</u>	<u>-</u>	<u>-</u>		
稀釋每股盈餘					
屬於普通股股東之					
本年度純益加潛					
在普通股之影響	<u>\$ 149,788</u>	<u>\$ 141,315</u>	<u>119,285</u>	<u>\$ 1.26</u>	<u>\$ 1.18</u>

本公司自九十七年一月一日起，採用（九六）基秘字第○五二號函，將員工分紅及董監酬勞視為費用而非盈餘之分配。若企業得選擇以股票或現金發放員工分紅，則計算稀釋每股盈餘時，應假設員工分紅將採發放股票方式，並於該潛在普通股具有稀釋作用時計入加權平均流通在外股數，以計算稀釋每股盈餘。計算稀釋每股盈餘時，以該潛在普通股資產負債表日之收盤價，作為發行股數之判斷基礎。於次年度股東會決議員工分紅發放股數前計算稀釋每股盈餘時，亦繼續考量該等潛在普通股之稀釋作用。

十七、金融商品資訊之揭露

(一) 公平價值之資訊：

請參閱資產負債表所列資訊。

(二) 本公司估計金融商品公平價值所使用之方法及假設如下：

1. 短期金融商品以其資產負債表之帳面價值估計其公平價值，因為此類商品到期日甚近，或未來收付價格與帳面金額相近，其帳面價值應屬估計公平價值之合理基礎。此方法應用於現金、應收款項、其他應收款、短期借款、應付款項及其他及一年內到期之長期負債。
2. 備供出售金融資產因有活絡市場公開報價，故以此市場價格為公平價值。
3. 以成本衡量之金融資產係投資未上市（櫃）公司股票，其無活絡市場公開報價且實務上須以超過合理成本之金額方能取得可驗證公平價值，因此不列示其公平價值。
4. 短期及長期借款係屬固定利率因其現金流量之折現值與帳面價值相近，故以帳面價值為公平價值。
5. 存出（存入）保證金因未來之收付金額與帳面價值相近，故以帳面價值為公平價值。

(三) 本公司金融資產及金融負債之公平價值，並無同時包含以活絡市場之公開報價直接決定者及以評價方法估計者。

(四) 九十八年及九十七年十二月三十一日具利率變動之公平價值風險及現金流量風險之金融商品金額列示如下：

	<u>九 十 八 年</u> <u>十二月三十一日</u>	<u>九 十 七 年</u> <u>十二月三十一日</u>
利率變動之公平價值風險		
金融資產	\$ -	\$ 45,000
金融負債	20,000	10,667
利率變動之現金流量風險		
金融資產	28,105	28,544
金融負債	-	-

(五) 財務風險資訊

1. 市場風險

包括匯率風險、利率變動及價格風險。因本公司並未從事與匯率及利率有關之衍生性金融商品操作，雖部分外幣評價之應收款項，及與金融機構間之往來借款或有相關市場風險，惟其影響應不重大。但本公司所持有之以交易為目的及備供出售證券投資公平價值，將受價格風險影響。

2. 信用風險

金融資產受到本公司之交易對方或他方未履行合約之潛在影響，其影響包括本公司所從事金融商品之信用風險集中程度、組成要素、合約金額及其他應收款。本公司信用風險金額係以資產負債表日公平價值為正數之合約為評估對象，惟本公司並無信用風險顯著集中之情形。本公司持有之各種金融資產最大暴險與其帳面值相同。

3. 流動性風險

本公司之營運資金足以支應，故未有因無法籌措資金以履行合約義務之流動性風險。

本公司投資之權益商品，部分並無活絡市場，故預期有部分流動性風險。

4. 利率變動之現金流量風險

本公司從事之短期及長期銀行借款，係屬固定利率之債務，故未來市場利率變動對本公司之現金流量風險並無影響。

十八、關係人交易

本公司與關係人間重大之交易事項彙總如下：

(一) 關係人之名稱及關係：

<u>關</u>	<u>係</u>	<u>人</u>	<u>名</u>	<u>稱</u>	<u>與本公司之關係</u>
凌巨科技公司					本公司為該公司之監察人
凌通科技公司					實質關係人
香港遠見公司					本公司之子公司
開曼遠見公司					本公司之子公司

(接次頁)

(承前頁)

關 係 人 名 稱	與 本 公 司 之 關 係
薩摩亞遠見控股有限公司(薩摩亞遠見公司)	開曼遠見公司之子公司
遠見電子科技(昆山)公司(昆山遠見公司)	薩摩亞遠見公司之子公司
北京金遠見電腦技術有限公司(北京金遠見公司)	薩摩亞遠見公司之子公司
北京翰海凌飛科技有限公司(翰海凌飛公司)	北京金遠見公司之子公司
北京凌鴻智業教育科技有限公司(凌鴻智業公司)	北京金遠見公司之子公司
熱映光電公司	本公司採權益法評價之被投資公司

(二) 重大之關係人交易：

本公司與關係人間之重大交易，除對香港遠見公司之應收帳款係視其資金狀況決定收款期間外，其交易價格、收付款條件均與一般非關係人相當。

	九 十 八 年		九 十 七 年	
	十二月三十一日		十二月三十一日	
	金 額	%	金 額	%
1. 應收帳款				
香港遠見公司	\$ 13,263	23	\$ 16,668	30
熱映光電公司	58	-	133	-
	<u>\$ 13,321</u>	<u>23</u>	<u>\$ 16,801</u>	<u>30</u>
2. 應付票據及帳款				
凌通科技公司	<u>\$ 1,442</u>	<u>10</u>	<u>\$ 802</u>	<u>5</u>
	九 十 八 年 度		九 十 七 年 度	
	金 額	%	金 額	%
3. 銷 貨				
香港遠見公司	\$ 27,061	11	\$ 37,806	15
昆山遠見公司	-	-	29	-
其 他	780	-	660	-
	<u>\$ 27,841</u>	<u>11</u>	<u>\$ 38,495</u>	<u>15</u>

本公司九十七年度透過非關係人轉銷北京金遠見公司金額10,510千元。

	九 十 八 年 度		九 十 七 年 度	
	金 額	%	金 額	%
4. 進 貨				
凌通科技公司	\$ 3,991	7	\$ 7,729	5
凌巨科技公司	1,910	3	-	-
其 他	333	1	405	-

	<u>\$ 6,234</u>	<u>11</u>	<u>\$ 8,134</u>	<u>5</u>
5. 背書保證				
薩摩亞遠見公司	<u>\$ 89,572</u>	<u>100</u>	<u>\$ 98,400</u>	<u>100</u>

(三) 董事、監察人及管理階層薪酬資訊：

	<u>九 十 八 年 度</u>	<u>九 十 七 年 度</u>
薪 資	\$ 3,979	\$ 4,178
特 支 費	300	330
獎 金	16	485
紅 利	-	83
	<u>\$ 4,295</u>	<u>\$ 5,076</u>

十九、質押之資產

本公司已提供下列資產作為長、短期借款及背書保證之擔保品：

	<u>九十八年十二月三十一日</u>		<u>九十七年十二月三十一日</u>	
	股 數	帳 面 金 額	股 數	帳 面 金 額
	(仟 股)		(仟 股)	
固定資產				
土地及建築物帳面價值		\$ 24,041		\$ 141,532
租賃資產帳面價值		<u>598,637</u>		<u>487,613</u>
		622,678		629,145
備供出售金融資產－非流動	-	-	1,402	<u>18,437</u>
帳面淨值合計		<u>\$ 622,678</u>		<u>\$ 647,582</u>

二十、重大承諾及或有事項

截至九十八年十二月三十一日及九十七年十二月三十一日已開立未使用信用狀餘額分別為美金 0 仟元及 2,909 仟元。

二一、重大之期後事項

為專注特定市場領域，以及更有效提高競爭力及經營績效，本公司於九十九年一月將子公司北京金遠見電腦技術公司相關電子字典之所有業務研發移轉由香港遠見公司設立之北京文曲星科技有限公司負責（投資金額為美金 1,800 仟元），以從事電子字典及相關消費性電子產品之研發及銷售等業務。原北京金遠見電腦技術公司之主要營業收入則變更為以軟件服務收入、商標授權使用收入及租賃收入為主，此項變更並已取得當地目的事業主管機關之核准。

二二、附註揭露事項

(一) 重大交易事項相關資訊及(二)轉投資事業相關資訊

1. 資金貸與他人：附表一。
2. 為他人背書保證：附表二。
3. 期末持有有價證券情形：附表三。
4. 累積買進或賣出同一有價證券之金額達新台幣一億元或實收資本額 20%以上：無。
5. 取得不動產之金額達新台幣一億元或實收資本額 20%以上：無。
6. 處分不動產之金額達新台幣一億元或實收資本額 20%以上：無。
7. 與關係人進、銷貨之金額達新台幣一億元或實收資本額 20%以上：無。
8. 應收關係人款項達新台幣一億元或實收資本額 20%以上：無。
9. 被投資公司名稱、所在地區....等相關資訊：附表四。
10. 被投資公司從事衍生性商品交易：無。

(三) 大陸投資資訊

1. 大陸被投資公司名稱、主要營業項目、實收資本額、投資方式、資金匯出入情形、持股比例、投資損益、期末投資帳面價值、已匯回投資損益及赴大陸地區投資限額：附表五。
2. 與大陸被投資公司直接或間接由第三地區所發生下列之重大交易事項，暨其價格、付款條件、未實現損益：無。

二三、部門別財務資訊

(一) 產業別財務資訊

本公司產業部門資訊如下：

九 十 八 年 度	電腦資訊業務	資 產 管 理	合 計
收入合計	\$ 216,583	\$ 21,070	\$ 237,653
部門(損)益	\$ 4,857	\$ 3,207	\$ 8,064
營業外收入及利益			48,885
營業外費用及損失			(5,470)
稅前淨利			\$ 51,479
可辨認資產	\$ 358,758	\$ 614,075	\$ 972,833
長期投資			1,002,915
資產合計			\$1,975,748
折舊費用及攤銷費用	\$ 1,903	\$ 6,707	
資本支出金額	\$ 1,761	\$ 628	

九 十 七 年 度	電腦資訊業務	資 產 管 理	合 計
收入合計	\$ 231,999	\$ 19,653	\$ 251,652
部門(損)益	(\$ 172)	\$ 4,700	\$ 4,528
營業外收入及利益			155,892
營業外費用及損失			(10,632)
稅前淨利			\$ 149,788
可辨認資產	\$ 466,426	\$ 503,313	\$ 969,739
長期投資			794,785
資產合計			\$1,764,524
折舊費用及攤銷費用	\$ 2,869	\$ 5,371	
資本支出金額	\$ 171	\$ -	

(二) 地區別財務資訊

本公司無國外營業部門，故不適用。

(三) 外銷銷貨資訊

本公司外銷銷貨收入明細如下：

地 區	九 十 八 年 度		九 十 七 年 度	
	金 額	%	金 額	%
亞 洲	\$ 31,272	14	\$ 69,209	30
其 他	-	-	451	-
	\$ 31,272		\$ 69,660	

(四) 重要客戶資訊

九十八及九十七年度占本公司損益表上營業收入淨額達百分之十以上之客戶，明細如下：

客 戶	九 十 八 年 度		九 十 七 年 度	
	金 額	%	金 額	%
電腦資訊業務				
甲公司	\$ 77,046	32	\$ 62,473	25
乙公司	41,755	18	32,183	13
丙公司	27,061	11	37,806	15

遠見科技股份有限公司及子公司
資金貸與他人
民國九十八年十二月三十一日

附表一

單位：新台幣及外幣仟元

編號	貸出資金之公司	貸與對象	往來科目	本最高餘額	期末餘額	利率區間	資金貸與性質	業務往來金額	有短期融通資金必要之原因	提列備抵呆帳金額	擔保品名稱	價值	對個別對象資金貸與限額	資金貸與總限額
1	香港遠見公司	昆山遠見公司	其他應收款－關係人	USD 520	USD -	-	有短期融通資金之必要	\$ -	營運週轉	\$ -	-	-	\$ 28,672 (各子公司淨值 50%)	\$ 28,672 (各子公司淨值 50%)
2	薩摩亞遠見公司	昆山遠見公司	其他應收款－關係人	USD 300	USD -	-	有短期融通資金之必要	-	營運週轉	-	-	-	252,653 (各子公司淨值 50%)	252,653 (各子公司淨值 50%)
3	薩摩亞遠見公司	北京金遠見公司	其他應收款－關係人	USD 3,000	USD 3,000	-	有短期融通資金之必要	-	營運週轉	-	-	-	252,653 (各子公司淨值 50%)	252,653 (各子公司淨值 50%)
4	薩摩亞遠見公司	北京金遠見公司	其他應收款－關係人	RMB 7,769	RMB 1,556	-	有短期融通資金之必要	-	營運週轉	-	-	-	252,653 (各子公司淨值 50%)	252,653 (各子公司淨值 50%)
5	開曼遠見公司	香港遠見公司	其他應收款－關係人	USD 150	USD 150	-	有短期融通資金之必要	-	營運週轉	-	-	-	256,481 (各子公司淨值 50%)	256,481 (各子公司淨值 50%)

遠見科技股份有限公司及子公司
為他人背書保證
民國九十八年十二月三十一日

附表二

單位：新台幣及外幣仟元

編號	背書保證者 公司名稱	被背書保證對象		對單一企業 背書保證之限額	本期最高背書 保證餘額	期末背書保證餘額	以財產擔保之 背書保證金額	累計背書保證金額 佔最近期財務報表 淨值之比率	背書保證最高限額
		公司名稱	關係						
1	本公司	薩摩亞遠見公司	開曼遠見公司之子公司	本公司淨值 10% \$191,216	USD 3,000	USD 2,800	\$100,000 (註)	5%	本公司淨值 20% \$382,432

註：係以本公司之內湖土地及建築物 595,375 仟元提供銀行作擔保。

遠見科技股份有限公司及子公司
 期末持有有價證券情形
 民國九十八年十二月三十一日

附表三

單位：除另予註明者外，係新台幣仟元及外幣仟元

持有之公司	有價證券種類及名稱	與有價證券發行人之關係	帳 列 科 目	期 末				備 註
				股數 / 單位數	帳 面 金 額	持 股 比 率	市價 / 股權淨值	
遠見科技公司	股票							
	開曼遠見公司	本公司之子公司	採權益法之長期股權投資	18,800	\$ 512,963	100	\$ 512,963	註二
	熱映光電公司	本公司採權益法評價之被投資公司	採權益法之長期股權投資	8,810	140,836	31	283,685	註一
	香港遠見公司	本公司之子公司	採權益法之長期股權投資	-	57,345	100	57,345	註二
	凌陽科技公司	本公司之董事	備供出售金融資產	10,038	350,830	2	350,830	註一
	凌巨科技公司	本公司為該公司之監察人	備供出售金融資產	1,948	41,207	1	41,207	註一
	思源創投公司	-	以成本衡量之金融資產—非流動	500	1,531	2	1,531	註三
凌翔科技公司	本公司為該公司之監察人	以成本衡量之金融資產—非流動	14	25	-	25	註三	
開曼遠見公司	股票							
	薩摩亞遠見公司	開曼遠見公司之子公司	採權益法之長期股權投資		美金 15,797	100	美金 15,797	註二
薩摩亞遠見公司	股票							
	北京金遠見公司	薩摩亞遠見公司之子公司	採權益法之長期股權投資		美金 8,079	100	美金 8,079	註二
	昆山遠見公司	薩摩亞遠見公司之子公司	採權益法之長期股權投資		美金 6,235	100	美金 6,235	註二
北京金遠見公司	股票							
	翰海凌飛公司	北京金遠見公司之子公司	採權益法之長期股權投資		人民幣 278	90	人民幣 278	註三
	凌鴻智業公司	北京金遠見公司之子公司	採權益法之長期股權投資		(人民幣 2,709)	99	(人民幣 2,709)	註三

註一：係按九十八年十二月三十一日公開交易市場收盤價計算。
 註二：係按被投資公司最近期經會計師查核之財務報表之淨值計算。
 註三：係按被投資公司最近期財務報表之淨值計算。

遠見科技股份有限公司及子公司
被投資公司名稱、所在地區....等相關資訊
民國九十八年度

附表四

單位：除另予註明者外，係新台幣仟元及外幣仟元

投資公司名稱	被投資公司名稱	所在地區	主要營業項目	原始投資金額		期 末 持 有		被投資公司 本期損益	本期認列之 投資損益	備 註	
				本 期 期 末	上 期 期 末	股數(仟股)	比 率				帳 面 金 額
遠見科技公司	開曼遠見公司	英屬開曼群島	投 資	美金 18,800	美金 18,800	18,800	100	\$ 512,963	\$ 20,394	\$ 20,394	本公司之子公司
	熱映光電公司	台 灣	醫療器具之研究開發、製造及買賣	64,140	64,140	8,810	31	140,836	61,729	19,434	本公司採權益法評價之被投資公司
	香港遠見公司	香 港	商品零售	港幣 20,000	港幣 20,000	-	100	57,345	7,226	7,226	本公司之子公司
開曼遠見公司	薩摩亞遠見公司	薩摩亞共和國	投 資	美金 18,800	美金 18,800	-	100	美金 15,797	美金 618	不適用	開曼遠見公司之子公司
薩摩亞遠見公司	北京金遠見公司	中國大陸北京	電子計算機及文書處理器之銷售	美金 16,000	美金 16,000	-	100	美金 8,079	美金 473	不適用	薩摩亞遠見公司之子公司
	昆山遠見公司	中國大陸昆山	電子計算機及文書處理器之製造	美金 2,800	美金 2,800	-	100	美金 6,235	(美金 77)	不適用	薩摩亞遠見公司之子公司
北京金遠見公司	翰海凌飛公司	中國大陸北京	電子計算機及文書處理器之研發	人民幣 1,780	人民幣 1,780	-	90	人民幣 278	人民幣 941	不適用	北京金遠見公司之子公司
	凌鴻智業公司	中國大陸北京	教育類電子產品銷售及服務	人民幣 3,490	人民幣 3,490	-	99	(人民幣 2,709)	(人民幣 495)	不適用	北京金遠見公司之子公司

遠見科技股份有限公司及子公司

間接大陸投資事項明細表

民國九十八年度

附表五

單位：新台幣仟元及外幣仟元

大陸被投資公司名稱	主要營業項目	實收資本額	投資方式 (註一)	本期自台灣匯出投資金額	本期匯出或收回投資金額		本期自台灣匯出累積投資金額	本公司直接或間接投資之持股比例	本期認列投資損益 (註二)	期末投資帳面價值	截至本期止已匯回投資收益
					匯出	收回					
北京金遠見公司	電子計算機及文書處理器之銷售	\$ 746,327 (美金 23,330)	(二)	\$ 511,840 (美金 16,000)	\$ -	\$ -	\$ 511,840 (美金 16,000)	100%	\$ 15,123 (美金 473) (二) 2.	\$ 258,427 (美金 8,078)	\$ -
昆山遠見公司	電子計算機及文書處理器之製造	89,572 (美金 2,800)	(二)	89,572 (美金 2,800)	-	-	89,572 (美金 2,800)	100%	(2,469) (美金 77) (二) 2.	199,442 (美金 6,235)	-

本期期末累計自台灣匯出赴大陸地區投資金額	經濟部投資審會核准投資金額	依經濟部投資審會規定赴大陸地區投資限額
\$601,412 (美金 18,800)	\$601,412 (美金 18,800)	\$ 1,147,294

註一、投資方式區分為下列五種，標示種類別即可：

- (一) 經由第三地區匯款投資大陸公司。
- (二) 透過第三地區投資設立公司再投資大陸公司。
- (三) 透過轉投資第三地區現有公司再投資大陸公司。
- (四) 直接投資大陸公司。
- (五) 其他方式。

註二、本期認列投資損益欄中：

- (一) 若屬籌備中，尚無投資損益者，應予註明。
- (二) 投資損益認列基礎分為下列三種，應予註明。
 1. 經與中華民國會計師事務所合作關係之國際性會計師事務所查核簽證之財務報表。
 2. 經台灣母公司簽證會計師查核簽證之財務報表。
 3. 其他。

註三、本表相關數字應以新台幣列示。

五.最近年度經會計師查核簽證之母子公司合併財務報表

會計師查核報告

遠見科技股份有限公司 公鑒：

遠見科技股份有限公司及子公司民國九十八年及九十七年十二月三十一日之合併資產負債表，暨民國九十八年及九十七年一月一日至十二月三十一日之合併損益表、合併股東權益變動表及合併現金流量表，業經本會計師查核竣事。上開合併財務報表之編製係管理階層之責任，本會計師之責任則為根據查核結果對上開合併財務報表表示意見。列入九十八及九十七年度合併財務報表之子公司中，遠見科技（香港）有限公司之財務報表係由其他會計師查核，因此，本會計師對上開財務報表所表示之意見中，有關遠見科技（香港）有限公司財務報表所列之金額，係依據其他會計師之查核報告。遠見科技（香港）有限公司民國九十八年及九十七年十二月三十一日併入合併報表之資產總額分別為新台幣 78,254 仟元及 53,336 仟元，分別占合併資產總額之 4% 及 3%，民國九十八及九十七年度併入合併報表之營業收入淨額分別為新台幣 70,045 仟元及 57,950 仟元，分別占合併營業收入淨額之 9% 及 6%。

本會計師係依照會計師查核簽證財務報表規則及一般公認審計準則規劃並執行查核工作，以合理確信財務報表有無重大不實表達。此項查核工作包括以抽查方式獲取財務報表所列金額及所揭露事項之查核證據、評估管理階層編製財務報表所採用之會計原則及所作之重大會計估計，暨評估財務報表整體之表達。本會計師相信此項查核工作及其他會計師之查核報告可對所表示之意見提供合理之依據。

依本會計師之意見，基於本會計師之查核結果及其他會計師之查核報告，第一段所述合併財務報表，在所有重大方面，係依照證券發行人財務報告編製準則一般公認會計原則編製，足以允當表達遠見科技股份有限公司及其子公司民國九十八年及九十七年十二月三十一日之財務狀況，暨民國九十八及九十七年度之經營成果與現金流量。

如財務報表附註三所述，遠見科技股份有限公司自九十七年一月一日起，採用財團法人中華民國會計研究發展基金會於九十六年三月發布（九六）基秘字第○五二號函，員工分紅及董監酬勞應視為費用，而非盈餘之分配。

勤業眾信聯合會計師事務所

會計師 郭 俐 雯

會計師 林 文 欽

財政部證券暨期貨管理委員會核准文號
台財證六字第 0920123784 號

財政部證券暨期貨管理委員會核准文號
台財證六字第 0920123784 號

中 華 民 國 九 十 九 年 三 月 四 日

遠見科技股份有限公司及子公司
合併資產負債表
民國九十八年及九十七年十二月三十一日

單位：除每股面額為新台幣
元外，係新台幣仟元

代 碼	資 產	九十八年十二月三十一日		九十七年十二月三十一日		代 碼	負 債 及 股 東 權 益	九十八年十二月三十一日		九十七年十二月三十一日	
		金	額 %	金	額 %			金	額 %	金	額 %
	流動資產						流動負債				
1100	現金（附註二及四）	\$ 197,919	9	\$ 164,017	8	2100	短期借款（附註十及十九）	\$ 109,572	5	\$ 98,400	5
1120	應收票據（附註二）	2,451	-	3,363	-	2140	應付票據及帳款－非關係人	25,017	1	30,373	2
1140	應收帳款－減備抵呆帳：九十八年 19,342 仟元；九十七年 12,406 仟元後 淨額（附註二）	106,516	5	103,637	5	2150	應付票據及帳款－關係人（附註十八）	1,442	-	802	-
120X	存貨－淨額（附註二及五）	78,517	4	110,023	6	2160	應付所得稅（附註二及十四）	4,715	-	4,744	-
1260	預付款項及其他	86,181	4	114,057	6	2170	應付費用及其他（附註二）	68,256	3	82,219	4
1286	遞延所得稅資產－流動（附註二及十 四）	10,610	-	12,821	1	2270	一年內到期長期負債（附註十一及十 九）	-	-	10,667	1
1320	備供出售金融資產－流動（附註二及 六）	101,822	5	40,467	2	21XX	流動負債合計	209,002	9	227,205	12
11XX	流動資產合計	584,016	27	548,385	28		其他負債				
	長期投資（附註二、六、七、八及十九）					2820	存入保證金	37,005	2	40,488	2
1421	採權益法之長期股權投資	140,836	7	123,615	6	28XX	其他負債合計	37,005	2	40,488	2
1450	備供出售金融資產－非流動	290,215	13	111,991	6	2XXX	負債合計	246,007	11	267,693	14
1480	以成本衡量之金融資產－非流動	1,556	-	1,556	-		母公司股東權益（附註二及十三）				
14XX	長期投資合計	432,607	20	237,162	12	3110	股本－每股面額 10 元，額定：177,200 仟 股；發行：九十八年 109,521 仟股，九 十七年 120,521 仟股	1,095,209	51	1,205,209	61
	固定資產（附註二、九及十九）					32XX	資本公積	22,114	1	18,527	1
	成 本						保留盈餘合計				
1501	土 地	12,888	1	84,179	4	3310	法定盈餘公積	182,041	8	167,909	9
1521	房屋及建築	157,498	7	261,847	13	3350	未分配盈餘	189,412	9	186,940	9
1545	研究設備	11,778	1	11,778	1	33XX	保留盈餘合計	371,453	17	354,849	18
1561	生財器具	29,484	1	42,797	2		股東權益其他調整項目				
1611	租賃資產	1,203,296	56	1,040,439	53	3420	累積換算調整數	49,277	2	65,466	3
1681	其他設備	41,430	2	39,328	2	3430	未認列為退休金成本之淨損失	(391)	-	-	-
15X1	合 計	1,456,374	68	1,480,368	75	3450	金融商品未實現利益	374,494	18	134,915	7
15X9	減：累積折舊	(385,677)	(18)	(356,029)	(18)	3480	庫藏股—九十七年 7,000 仟股	-	-	(66,155)	(4)
1599	減：累計減損	(15,563)	(1)	(15,724)	(1)	34XX	股東權益其他調整項目合計	423,380	20	134,226	10
1670	預付設備款	110	-	-	-		母公司股東權益合計	1,912,156	89	1,712,811	86
15XX	固定資產淨額	1,055,244	49	1,108,615	56	3610	少數股權	130	-	-	-
17XX	無形資產（附註二）	18,020	1	18,872	1	3XXX	股東權益合計	1,912,286	89	1,712,811	86
	其他資產						負債及股東權益總計	\$ 2,158,293	100	\$ 1,980,504	100
1860	遞延所得稅資產－非流動（附註二及十 四）	26,950	1	23,050	1						
1882	預付退休金（附註二及十二）	30,383	1	30,265	1						
1888	其他（附註二）	11,073	1	14,155	1						
18XX	其他資產合計	68,406	3	67,470	3						
1XXX	資 產 總 計	\$ 2,158,293	100	\$ 1,980,504	100						

後附之附註係本合併財務報表之一部分。

（請參閱勤業眾信聯合會計師事務所民國九十九年三月四日查核報告）

董事長：周至元

經理人：舒偉仁

會計主管：洪秋萍

遠見科技股份有限公司及子公司

合併損益表

民國九十八年及九十七年一月一日至十二月三十一日

單位：除每股盈餘為新台幣
元外，係新台幣仟元

代碼	九 十 八 年 度		九 十 七 年 度	
	金 額	%	金 額	%
4110	\$ 837,370	106	\$ 951,068	106
4170	(50,439)	(6)	(51,990)	(6)
4100	786,931	100	899,078	100
5110	462,572	59	621,502	69
5910	324,359	41	277,576	31
	營業費用（附註十五）			
6100	94,333	12	128,404	14
6200	99,985	12	109,256	12
6300	85,276	11	88,256	10
6000	279,594	35	325,916	36
6900	44,765	6	(48,340)	(5)
	營業外收入及利益			
7121	19,434	2	13,053	1
7122	-	-	26,633	3
7140	69	-	62,744	7
7130	4	-	130,313	15
7480	14,825	2	18,197	2
7100	34,332	4	250,940	28

（接次頁）

(承前頁)

代碼	九 十 八 年 度			九 十 七 年 度				
	金	額	%	金	額	%		
	營業外費用及損失							
7510	\$	4,516	1	\$	6,726	1		
7530								
		1,925	-		176	-		
7630		-	-		7,219	1		
7880		19,423	2		37,549	4		
7500								
		<u>25,864</u>	<u>3</u>		<u>51,670</u>	<u>6</u>		
7900		53,233	7		150,930	17		
8110		<u>2,443</u>	<u>1</u>		<u>9,732</u>	<u>1</u>		
9600		<u>\$ 50,790</u>	<u>6</u>		<u>\$ 141,198</u>	<u>16</u>		
	歸屬予：							
9601	\$	50,660	6	\$	141,315	16		
9602		130	-	(117)	-		
		<u>\$ 50,790</u>	<u>6</u>		<u>\$ 141,198</u>	<u>16</u>		
代碼	稅 前		稅 後		稅 前		稅 後	
9750	每股盈餘 (附註十六)							
		<u>\$ 0.46</u>		<u>\$ 0.45</u>		<u>\$ 1.26</u>		<u>\$ 1.18</u>
		<u>\$ 0.46</u>		<u>\$ 0.45</u>		<u>\$ 1.26</u>		<u>\$ 1.18</u>

後附之附註係本合併財務報表之一部分。

(請參閱勤業眾信聯合會計師事務所民國九十九年三月四日查核報告)

董事長：周至元

經理人：舒偉仁

會計主管：洪秋萍

遠見科技股份有限公司及子公司
合併股東權益變動表
民國九十八年及九十七年一月一日至十二月三十一日

單位：新台幣仟元

	股 數(仟股)	本 金	資 本	保 留	盈 餘	累 積	未 認 列 為 退 休 金 成 本 之 淨 損 失	金 融 商 品 未 實 現 利 益	庫 藏 股 票	少 數 股 權	股 東 權 益 合 計	
		額	公 積	公 積	合 計	換 算 數						
九十七年一月一日餘額	120,521	\$ 1,205,209	\$ 21,830	\$ 149,283	\$ 186,263	\$ 335,546	\$ 28,728	\$ -	\$ 618,055	\$ -	\$ 117	\$ 2,209,485
九十六年度盈餘分配												
法定盈餘公積	-	-	-	18,626	(18,626)	-	-	-	-	-	-	-
股東股息－現金(每股0.6元)	-	-	-	-	(72,313)	(72,313)	-	-	-	-	(72,313)	(72,313)
股東紅利－現金(每股0.4元)	-	-	-	-	(48,208)	(48,208)	-	-	-	-	(48,208)	(48,208)
董監酬勞－現金	-	-	-	-	(497)	(497)	-	-	-	-	(497)	(497)
員工紅利－現金	-	-	-	-	(994)	(994)	-	-	-	-	(994)	(994)
分配後餘額	120,521	1,205,209	21,830	167,909	45,625	213,534	28,728	-	618,055	-	117	2,087,473
九十七年度合併總純益	-	-	-	-	141,315	141,315	-	-	-	(117)	-	141,198
出售權益法被投資公司股票按比例減少所認列之股東權益調整項目	-	-	(226)	-	-	-	(16)	-	-	-	-	(242)
備供出售金融資產未實現利益之變動	-	-	-	-	-	-	-	(483,140)	-	-	-	(483,140)
採權益法認列被投資公司股東權益調整	-	-	(3,077)	-	-	-	2,092	-	-	-	-	(985)
購買庫藏股 7,000 仟股	-	-	-	-	-	-	-	-	(66,155)	-	-	(66,155)
外幣長期股權投資換算調整數	-	-	-	-	-	-	34,662	-	-	-	-	34,662
九十七年十二月三十一日餘額	120,521	1,205,209	18,527	167,909	186,940	354,849	65,466	-	134,915	(66,155)	-	1,712,811
九十七年度盈餘分配												
提列法定盈餘公積	-	-	-	14,132	(14,132)	-	-	-	-	-	-	-
股東股息－現金(每股0.18元)	-	-	-	-	(20,434)	(20,434)	-	-	-	-	-	(20,434)
現金股利－現金(每股0.12元)	-	-	-	-	(13,622)	(13,622)	-	-	-	-	-	(13,622)
分配後餘額	120,521	1,205,209	18,527	182,041	138,752	320,793	65,466	-	134,915	(66,155)	-	1,678,755
九十八年度合併總純益	-	-	-	-	50,660	50,660	-	-	-	-	130	50,790
備供出售金融資產未實現利益之變動	-	-	-	-	-	-	-	239,579	-	-	-	239,579
採權益法認列被投資公司股東權益調整	-	-	(568)	-	-	-	(1,255)	(391)	-	-	-	(2,214)
購買庫藏股 4,000 仟股	-	-	-	-	-	-	-	-	(39,690)	-	-	(39,690)
庫藏股票註銷 11,000 仟股	(11,000)	(110,000)	4,155	-	-	-	-	-	105,845	-	-	-
外幣長期股權投資換算調整數	-	-	-	-	-	-	(14,934)	-	-	-	-	(14,934)
九十八年十二月三十一日餘額	109,521	\$ 1,095,209	\$ 22,114	\$ 182,041	\$ 189,412	\$ 371,453	\$ 49,277	(\$ 391)	\$ 374,494	\$ -	\$ 130	\$ 1,912,286

後附之附註係本合併財務報表之一部分。
(請參閱勤業眾信聯合會計師事務所民國九十九年三月四日查核報告)

董事長：周至元

經理人：舒偉仁

會計主管：洪秋萍

遠見科技股份有限公司及子公司

合併現金流量表

民國九十八年及九十七年一月一日至十二月三十一日

單位：新台幣仟元

	<u>九十八年度</u>	<u>九十七年度</u>
營業活動之現金流量		
合併總純益	\$ 50,790	\$ 141,198
調整項目		
折舊及攤銷	47,620	50,579
採權益法認列之投資利益	(19,434)	(13,053)
提列呆帳損失	9,346	9,945
(迴轉) 提列存貨跌價損失	(9,221)	27,147
處分固定資產利益及(損失)－淨額	1,921	(130,137)
遞延所得稅	(1,700)	6,625
提撥退休金	(118)	(575)
處分投資利益－淨額	(69)	(62,744)
提列減損損失	-	7,219
迴轉保固責任準備	-	599
營業資產及負債之淨變動		
交易目的金融資產	69	621
應收票據及帳款	(12,443)	46,173
存 貨	40,150	43,164
預付款項及其他流動資產	27,876	13,751
應付票據及帳款	(4,716)	(31,429)
應付所得稅	(29)	(6,511)
應付費用及其他流動負債	(13,657)	48,829
營業活動之淨現金流入	<u>116,385</u>	<u>151,401</u>
投資活動之現金流量		
購置固定資產	(3,258)	(32,777)
其他資產增加	(1,561)	(2,259)
處分固定資產價款	400	13,684
處分備供出售金融資產價款	-	62,694
出售採權益法之長期投資	-	4,231
投資活動之淨現金流(出)入	<u>(4,419)</u>	<u>45,573</u>
融資活動之現金流量		
庫藏股票買回成本	(39,690)	(66,155)
發放現金股利	(34,056)	(120,521)

(接次頁)

(承前頁)

	<u>九十八年度</u>	<u>九十七年度</u>
短期借款增加	\$ 11,172	\$ 54,000
長期借款減少	(10,667)	(104,799)
存入保證金(減少)增加	(3,483)	521
發放董監事酬勞及員工紅利	<u>-</u>	<u>(1,491)</u>
融資活動之淨現金流出	<u>(76,724)</u>	<u>(238,445)</u>
匯率影響數	<u>(1,340)</u>	<u>(660)</u>
現金淨增加(減少)數	33,902	(42,131)
年初現金餘額	<u>164,017</u>	<u>206,148</u>
年底現金餘額	<u>\$ 197,919</u>	<u>\$ 164,017</u>
現金流量資訊之補充揭露：		
支付所得稅	<u>\$ 5,250</u>	<u>\$ 10,691</u>
支付利息	<u>\$ 2,796</u>	<u>\$ 6,026</u>
不影響現金流量之投資及融資活動		
一年內到期長期負債	<u>\$ -</u>	<u>\$ 10,667</u>

後附之附註係本合併財務報表之一部分。

(請參閱勤業眾信聯合會計師事務所民國九十九年三月四日查核報告)

董事長：周至元

經理人：舒偉仁

會計主管：洪秋萍

遠見科技股份有限公司及子公司
合併財務報表附註
民國九十八及九十七年度
(除另予註明外，均以新台幣仟元為單位)

一、公司沿革及營業

本公司於七十五年五月設立，主要營業項目為電子字典、電腦及其相關週邊設備、零組件製造與買賣及房屋租賃等業務。

本公司發行之股票自八十九年十二月二十八日起在中華民國證券櫃檯買賣中心上櫃買賣，並於九十一年八月二十六日起改於台灣證券交易所上市買賣。

本公司及子公司九十八年及九十七年十二月三十一日員工人數分別為 196 人及 259 人。

二、重要會計政策之彙總說明

本合併財務報表係依照證券發行人財務報告編製準則一般公認會計原則編製。依照前述準則、法令及原則編製財務報表時，本公司及子公司對於備抵呆帳、存貨跌價損失、固定資產折舊、無形資產攤銷、退休金、資產減損之評估、商品保固準備以及員工分紅及董監酬勞費用等之提列，必須使用合理之估計金額，因估計涉及判斷，實際結果可能有所差異。

重要會計政策彙總說明如下：

合併概況

(一) 合併報表編製基礎

九十八及九十七年度合併報表係依據新修正之財務會計準則公報第七號「合併財務報表」編製，以本公司直接或間接持有被投資公司表決權股份比例超過百分之五十之被投資公司或有控制能力之被投資公司為編製主體。

(二) 依前述之合併報表編製基礎，列入合併財務報表之子公司及其變動情形如下：

投資公司名稱	子公司名稱	業務性質	所 持 股 權 百 分 比		說 明
			九 十 八 年 十 二 月 三 十 一 日	九 十 七 年 十 二 月 三 十 一 日	
本公司	遠見科技(香港)有限公司(香港遠見公司)	商品零售	100%	100%	—
開曼遠見公司	開曼遠見公司	投 資	100%	100%	—
	薩摩亞遠見控股公司(薩摩亞遠見公司)	投 資	100%	100%	—
薩摩亞遠見公司	北京金遠見電腦技術公司(北京金遠見公司)	電子計算機及文書處理器之銷售	100%	100%	—
	昆山遠見電子科技公司(昆山遠見公司)	電子計算機及文書處理器之製造	100%	100%	—
北京金遠見公司	北京翰海凌飛科技公司(翰海凌飛公司)	電子計算機及文書處理器之研發	90%	89%	—
	北京凌鴻智業教育科技有限公司(凌鴻智業公司)	教育類電子產品銷售及服務	99%	99%	—

(三) 未列入合併財務報表之子公司：無。

(四) 編製合併財務報表時，合併個體公司間之重大交易業已全數沖銷。

資產與負債區分流動與非流動之標準

流動資產包括現金，以及主要為交易目的而持有之資產或預期於資產負債表日後一年內變現或耗用之資產；固定資產、無形資產及其他不屬於流動資產之資產為非流動資產。流動負債包括主要為交易目的而發生之負債，以及須於資產負債表日後一年內清償之負債，負債不屬於流動負債者為非流動負債。

公平價值變動列入損益之金融商品

公平價值變動列入損益之金融商品包括交易目的之金融資產或金融負債。原始認列時，係以公平價值衡量，交易成本列為當年度費用，續後評價時，以公平價值衡量且公平價值變動認列為當年度損益。依交易慣例購買或出售金融資產時，採用交割日會計處理。

公平價值之基礎：開放型基金受益憑證係資產負債表日之淨資產價值。

收入認列及應收帳款、備抵呆帳

係於貨物之所有權及顯著風險移轉予客戶時認列銷貨收入，因其獲利過程大部分已完成，且已實現或可實現。備抵銷貨退回係依據以往經驗及其他攸關因素合理估計未來之退貨金額提列。

銷貨收入係按本公司與買方所協議交易對價（考量商業折扣及數量折扣後）之公平價值衡量；惟銷貨收入之對價為一年期以內之應收款時，其公平價值與到期值差異不大且交易量頻繁，則不按設算利率計算公平價值。

備抵呆帳係按應收款項之收回可能性評估提列。本公司係依據對客戶之應收帳款帳齡分析、往來信用情形及經濟環境等因素，定期評估應收帳款之收回可能性。

存 貨

存貨包括原料、在製品、製成品及商品。九十八年一月一日以前，存貨係以成本與市價孰低計價，比較成本與市價時係以分類項目為基礎，又原料係以重置成本為市價，而在製品、製成品及商品則以淨變現價值為市價。如附註三所述，九十八年一月一日起，存貨係以成本與淨變現價值孰低計價，比較成本與淨變現價值時除同類別存貨外係以個別項目為基礎。淨變現價值係指在正常情況下之估計售價減除至完工尚需投入之成本及銷售費用後之餘額。存貨成本之計算採用加權平均法。

備供出售金融資產

備供出售金融資產於原始認列時，以公平價值衡量，並加計取得之交易成本；後續評價以公平價值衡量，且其價值變動列為股東權益調整項目，累積之利益或損失於金融資產除列時，列入當年度損益。依慣例交易購買或出售金融資產時，採用交易日會計處理。

現金股利於除息日認列收益，但依據投資前淨利宣告之部分，係自投資成本減除。股票股利不列為投資收益，僅註記股數增加，並按增加後之總股數重新計算每股成本。

若有減損之客觀證據，則認列減損損失。若後續期間減損金額減少，備供出售權益商品之減損減少金額認列為股東權益調整項目。

採權益法之長期股權投資

對被投資公司具有重大影響力之長期股權投資，係採權益法評價。投資之帳面價值包括投資成本，按持股比例認列被投資公司同期之損益及股東權益項目之變動；被投資公司發放之現金股利，則作為投資之減少；自被投資公司取得之股票股利，僅註記增加股數，不列為投資收益。

被投資公司現金增資時，未按持股比例認購產生之投資成本與股權淨值之差額，係調整因長期股權投資產生之資本公積，若無相關之資本公積可供調整，則借記保留盈餘。

銷貨予採權益法計價之被投資公司（順流交易）所產生之利益，被投資公司於當年度尚未出售者，則予以遞延，帳列遞延收益，俟被投資公司銷售時始予認列。側流交易所產生之未實現利益則按投資公司對產生收益之被投資公司約當持股比例予以遞延，分別調減長期股權投資及投資收益。逆流交易所產生之未實現利益則按被投資公司之約當持股比例予以銷除。

本公司對於已達控制能力之被投資公司，若因認列其虧損致使對該被投資公司之長期投資帳面餘額為負數時，除被投資公司之其他股東有義務並能夠提出額外資金承擔其損失者外，本公司全額吸收超過該被投資公司股東原有權益之損失金額，若該被投資公司日後獲利，則該利益先歸屬至本公司，直至原多承擔之損失完全回復為止。

股票出售成本係按移動平均法計算。

以成本衡量之金融資產

無法可靠衡量公平價值之權益商品投資，包括未上市（櫃）股票及興櫃股票等，以原始認列之成本衡量。股利之會計處理，與備供出售金融資產相似。若有減損之客觀證據，則認列減損損失，此減損金額不予迴轉。

固定資產

係按成本減累積折舊評價，重大之更新及改良作為資本支出；修理及維護支出則作為當年度費用。

折舊係按直線法依下列耐用年數計算提列：房屋及建築，五十年；研究設備，三至五年；生財器具，三至五年；租賃資產，四十至五十年；其他設備，三至十年。耐用年限屆滿仍繼續使用之固定資產，則就其殘值按重行估計可使用年數繼續提列折舊。

出售或報廢時，其相關成本及累積折舊均自帳上減除。處分固定資產之利益或損失，依其性質列為當年度之營業外利益或損失。

無形資產

主要係土地使用權，以直線法按使用年限五十年攤銷。

資產減損

倘固定資產、出租資產與採權益法評價之長期股權投資以其相關可回收金額衡量帳面價值有重大減損時，就其減損部分認列損失。嗣後若資產可回收金額增加時，將減損損失之迴轉認列為利益，惟資產於減損損失迴轉後之帳面價值，不得超過該項資產在未認列減損損失之情況下，減除應提列攤銷後之帳面價值。

對僅具重大影響力而未具控制能力之長期股權投資，則以個別長期股權投資帳面價值（含商譽）為基礎，比較個別投資之可回收金額與帳面價值以計算該投資之減損損失。

保固準備

保固準備（帳列應付費用及其他）係就銷售消費性電子產品等本公司及子公司製造之產品提供一年內之保固期間，估計可能發生之免費服務成本所提列之準備。

退休金

屬確定給付退休辦法之退休金係按精算結果認列；屬確定提撥退休辦法之退休金，係於員工提供服務之期間，將應提撥之退休基金數額認列為當年度費用。

所得稅

所得稅作跨期間及同期間之分攤，可減除暫時性差異、虧損扣抵及未使用所得稅抵減之所得稅影響數認列為遞延所得稅資產，並評估其可實現性，認列相關備抵評價金額；而應課稅暫時性差異之所得稅影響數則認列為遞延所得稅負債。遞延所得稅資產或負債依其相關資

產或負債之分類劃分為流動或非流動項目，無相關之資產或負債者，依預期回轉期間之長短劃分為流動或非流動項目。

因購置機器設備、研究發展及人才培訓等支出所產生之所得稅抵減，採當期認列法處理。

以前年度應付所得稅之調整，列入當年度所得稅中。

依所得稅法規定計算之未分配盈餘加徵百分之十所得稅列為股東會決議年度之所得稅費用。

庫藏股票

買回已發行股票作為庫藏股票時，將所支付之成本借記庫藏股票，列為股東權益之減項。

於註銷庫藏股票時，沖減庫藏股票成本，並按股權比例沖減資本公積－股本溢價與股本。庫藏股票之帳面價值如高於面額與股票發行溢價之合計數時，其差額則沖銷同種類庫藏股票交易所產生之資本公積，如有不足再借記保留盈餘。

外幣交易及外幣財務報表之換算

本公司所有國外營運機構外幣財務報表之換算如下：資產及負債科目均按資產負債表日之即期匯率換算；股東權益按歷史匯率換算；股利按宣告日之匯率換算；損益科目按加權平均匯率換算；外幣財務報表換算所產生之兌換差額列入換算調整數，列於股東權益之調整項目，俟國外營運機構出售或清算時併入損益計算。

非衍生性商品之外幣交易所產生之各項外幣資產、負債、收入或費用，按交易日之即期匯率折算新台幣金額入帳。資產負債日之外幣貨幣性資產及負債，按該日即期匯率予以調整，兌換差額列為當年度損益。

資產負債表日之外幣非貨幣性資產或負債，依公平價值衡量者，按該日即期匯率調整，所產生之兌換差額，屬公平價值變動認列為股東權益調整項目者，列為股東權益調整項目；屬公平價值變動認列為當年度損益者，列為當年度損益。以成本衡量者，則按交易日之歷史匯率衡量。

外幣長期股權投資採權益法計價者，以被投資公司之外幣財務報表換算後所得之股東權益做為依據，兌換差額列入累積換算調整數，作為股東權益之調整項目。

前述即期匯率係以主要往來銀行之中價為評價基礎。

科目重分類

九十七年度合併財務報表若干科目已予以重分類，俾以配合九十八年度合併財務報表之表達方式。

三、會計變動之理由及其影響

員工分紅及董監酬勞之會計處理

本公司自九十七年一月一日起，採用財團法人中華民國會計研究發展基金會於九十六年三月發布（九六）基秘字第○五二號函，員工分紅及董監酬勞應視為費用，而非盈餘之分配。此項會計變動對九十七年度淨利及稅後基本每股盈餘並無重大影響。

存貨之會計處理準則

本公司自九十八年一月一日起採用新修訂之財務會計準則公報第十號「存貨之會計處理準則」。主要之修訂包括(一)存貨以成本與淨變現價值孰低者衡量，且除同類別存貨外應逐項比較之；(二)未分攤固定製造費用於發生當期認列為銷貨成本；及(三)異常製造成本及存貨跌價損失（或回升利益）應分類為銷貨成本。此項會計變動，對九十八年度稅前淨利並無影響。另本公司亦重分類九十七年度營業外費用及損失 27,147 仟元至銷貨成本。

四、現金

	九 十 八 年 十二月三十一日	九 十 七 年 十二月三十一日
活期存款及郵政劃撥儲金	\$196,762	\$117,969
定期存款一年利率九十八年 2.2%；九十七年 2.2%	-	45,000
庫存現金	<u>1,157</u>	<u>1,048</u>
	<u>\$197,919</u>	<u>\$164,017</u>

五、存 貨

	九 十 八 年 十二月三十一日	九 十 七 年 十二月三十一日
商品存貨	\$ 54,790	\$ 67,931
製 成 品	22,124	37,487
原 料	1,498	3,407
在 製 品	<u>105</u>	<u>1,198</u>
	<u>78,517</u>	<u>11,023</u>

九十八年及九十七年十二月三十一日之備抵存貨跌價損失分別為 76,741 仟元及 87,323 仟元。

九十八及九十七年度與存貨相關之銷貨成本分別為 414,813 仟元及 581,211 仟元。九十八年度之銷貨成本包括存貨淨變現價值回升利益 9,221 仟元；九十七年度之銷貨成本包括存貨跌價損失 27,147 仟元。

六、備供出售金融資產

	九 十 八 年 十二月三十一日	九 十 七 年 十二月三十一日
	金 額	金 額
	(%)	(%)
上市(櫃)公司普通股		
凌陽科技公司	\$ 350,830	\$ 132,000
凌巨科技公司	<u>41,207</u>	<u>20,458</u>
	<u>\$ 392,037</u>	<u>\$ 152,458</u>
流 動	<u>\$ 101,822</u>	<u>\$ 40,467</u>
非 流 動	<u>\$ 290,215</u>	<u>\$ 111,991</u>

七、採權益法之長期股權投資

	九 十 八 年 十二月三十一日	九 十 七 年 十二月三十一日
	金 額	金 額
	(%)	(%)
上市(櫃)公司		
熱映光電公司	<u>\$ 140,836</u>	<u>\$ 123,615</u>

九十八及九十七年度採權益法認列之投資利益，係依據經會計師查核之同期間財務報表認列如下：

	<u>九 十 八 年 度</u>	<u>九 十 七 年 度</u>
熱映光電公司	<u>\$ 19,434</u>	<u>\$ 13,053</u>

八、以成本衡量之金融資產－非流動

	<u>九 十 八 年</u>		<u>九 十 七 年</u>	
	<u>十 二 月 三 十 一 日</u>		<u>十 二 月 三 十 一 日</u>	
	持股比例		持股比例	
	金 額	(%)	金 額	(%)
非上市(櫃)公司普通股				
思源創投公司	\$ 1,531	2	\$ 1,531	2
凌翔科技公司	<u>25</u>	-	<u>25</u>	-
	<u>\$ 1,556</u>		<u>\$ 1,556</u>	

九、累積折舊

	<u>九 十 八 年</u>	<u>九 十 七 年</u>
	<u>十 二 月 三 十 一 日</u>	<u>十 二 月 三 十 一 日</u>
房屋及建築	\$ 52,618	\$ 80,177
研究設備	11,778	11,778
生財器具	21,387	30,644
租賃資產－房屋及建築	275,345	205,978
其他設備	<u>24,549</u>	<u>27,452</u>
	<u>\$385,677</u>	<u>\$356,029</u>

本公司及子公司之租賃資產係出租中和廠房、內湖廠辦大樓、汐止廠房、昆山廠房及北京辦公大樓部分樓層。

十、短期借款

<u>借 款 性 質</u>	<u>年 利 率 (%)</u>	<u>最 後 到 期 日</u>	<u>金 額</u>
<u>九十八年十二月三十一日</u>			
擔保借款	0.916%~2%	2010.03.11	<u>\$109,572</u>
<u>九十七年十二月三十一日</u>			
擔保借款	1.9%~5.5%	2009.03.17	<u>\$ 98,400</u>

十一、長期借款

	<u>九 十 八 年</u> <u>十二月三十一日</u>	<u>九 十 七 年</u> <u>十二月三十一日</u>
玉山商業銀行擔保借款		
自九十五年九月起，每一個 月為一期，分三十六期平 均攤還，年利率為 2.08%	\$ -	\$ 10,667
減：一年內到期部分	<u>-</u>	<u>(10,667)</u>
	<u>\$ -</u>	<u>\$ -</u>

十二、員工退休金

適用「勞工退休金條例」之退休金制度，係屬確定提撥退休辦法，依員工每月薪資百分之六提撥退休金至勞工保險局之個人專戶。本公司九十八及九十七年度認列之退休金成本分別為 1,416 仟元及 1,585 仟元。本公司之子公司依當地法令規定，係屬確定提撥退休金辦法，其九十八及九十七年度之退休金費用為 3,953 仟元及 4,354 仟元。

適用「勞動基準法」之退休金制度，係屬確定給付退休辦法。員工退休金之支付，係根據服務年資及核准退休日前六個月平均工資計算。本公司按員工每月薪資總額百分之六提撥員工退休基金，交由勞工退休準備金監督委員會以該委員會名義存入臺灣銀行之專戶。本公司九十八及九十七年度認列之退休金成本分別為 29 仟元及 28 仟元。

屬確定給付退休辦法之退休金相關資訊揭露如下：

(一) 淨退休金成本組成項目：

	<u>九 十 八 年 度</u>	<u>九 十 七 年 度</u>
服務成本	\$ 726	\$ 796
利息成本	755	916
退休金資產預期報酬	(1,573)	(1,805)
攤銷數	<u>121</u>	<u>121</u>
淨退休金成本(利益)	<u>\$ 29</u>	<u>\$ 28</u>

(二) 退休基金提撥狀況與帳載預付退休金之調節：

	九 十 八 年 十二月三十一日	九 十 七 年 十二月三十一日
給付義務		
既得給付義務	\$ -	\$ -
非既得給付義務	<u>22,424</u>	<u>20,559</u>
累積給付義務	22,424	20,559
未來薪資增加之影響數	<u>8,480</u>	<u>9,641</u>
預計給付義務	30,904	30,200
退休基金資產公平價值	(<u>63,217</u>)	(<u>62,655</u>)
提撥狀況	(32,313)	(32,455)
未認列過渡性淨給付義務	(270)	(392)
未認列退休金利益	<u>2,200</u>	<u>2,582</u>
預付退休金	(<u>\$ 30,383</u>)	(<u>\$ 30,265</u>)
既得給付	<u>\$ -</u>	<u>\$ -</u>

(三) 精算假設：

	九 十 八 年 度	九 十 七 年 度
折 現 率	2%	2.5%
未來薪資水準增加率	2.5%	2.75%
退休基金資產之預期投資報酬率	2%	2.5%

	九 十 八 年 度	九 十 七 年 度
(四) 提撥至退休基金金額	<u>\$ 146</u>	<u>\$ 603</u>
(五) 由退休基金支付金額	<u>\$ -</u>	<u>\$ -</u>

十三、股東權益

(一) 資本公積

資本公積明細如下：

	九 十 八 年 十二月三十一日	九 十 七 年 十二月三十一日
股本溢價	\$ 13,769	\$ 9,614
長期投資	<u>8,345</u>	<u>8,913</u>
	<u>\$ 22,114</u>	<u>\$ 18,527</u>

依照法令規定，資本公積除彌補公司虧損外，不得使用。但超過票面金額發行股票所得之溢額（包括以超過面額發行普通股、因

合併而發行股票之股本溢價及庫藏股票交易等)及受領贈與之所得產生之資本公積，得撥充股本；其撥充股本每年以實收股本之一定比率為限。因長期股權投資產生之資本公積，不得作為任何用途。

(二) 盈餘分配及股利政策

依據本公司章程規定，本公司年度決算如有盈餘，應先提繳稅款，彌補以往虧損，次提百分之十為法定盈餘公積，再依法令或相關規定就當期盈餘項下提列特別盈餘公積，俟迴轉後再列入盈餘分配，如尚有盈餘，除保留盈餘部分外，按下列比例分配：

1. 員工紅利不低於百分之一。員工紅利以股票發放時，其對象得包括符合一定條件之從屬公司員工，該一定條件由董事會訂定之。
2. 董監酬勞百分之一。
3. 其餘為股東紅利。

本公司股利之分派，係參酌所營事業景氣變化之特性考量、擴充之計劃暨資金之需求後決定，盈餘之分派除依章程第十九條之規定外，當年度分派之股東股息及紅利中，以現金股利發放之比例以不低於百分之二十為原則，其餘以股票股利方式發放之。

九十八及九十七年度應付員工紅利及董監酬勞估列金額皆為 0 仟元。前述員工紅利及董監酬勞均係按稅後淨利減除法定盈餘公積、股東股息及保留未分配盈餘後餘額之 1% 為估列基礎。年度終了後，董事會決議之發放金額有重大變動時，該變動調整原提列年度費用，至股東會決議日時，若金額仍有變動，則依會計估計變動處理，於股東會決議年度調整入帳。如股東會決議採股票發放員工紅利，股票紅利股數按決議分紅之金額除以股票公平價值決定，股票公平價值係指股東會決議日前一日之收盤價，並考量除權除息之影響為計算基礎。

本公司分配盈餘時，必須依法令規定就股東權益減項（包括未實現重估增值、金融商品未實現損益、未認列為退休金成本之淨損失及換算調整數）餘額提列特別盈餘公積。嗣後股東權益減項金額如有減少，可就減少金額自特別盈餘公積轉回未分配盈餘。

法定盈餘公積應提撥至其餘額達公司實收股本總額時為止。法定盈餘公積得用以彌補虧損；當其餘額已達實收股本 50%時，得以其半數撥充資本。

分配未分配盈餘時，除屬非中華民國境內居住者之股東外，其餘股東可獲配按股利分配日之稅額扣抵比率計算之股東可扣抵稅額。

本公司股東常會分別於九十八年及九十七年六月決議之九十七及九十六年度盈餘分配案及每股股利如下：

	盈 餘 分 配 案		每 股 股 利 (元)	
	九十七年度	九十六年度	九十七年度	九十六年度
法定盈餘公積	\$ 14,132	\$ 18,626		
股東股息－現金	20,434	72,313	\$ 0.18	\$ 0.6
股東紅利－現金	13,622	48,208	0.12	0.4
員工紅利－現金	-	994		
董監酬勞－現金	-	497		
	<u>\$ 48,188</u>	<u>\$140,638</u>		

九十八年六月十日股東會決議配發之九十七年度員工紅利及董監事酬勞皆為 139 仟元（員工紅利係採現金方式發放）。股東會決議配發之員工紅利及董監事酬勞與九十七年度財務報表認列金額 0 仟元之差異共計 278 仟元，主要係因九十八年景氣稍有恢復，與九十七年底時估計有所差異，該差異並已調整為九十八年之損益。

九十八年度應付員工紅利及董監酬勞並無估列金額，主要係本公司管理階層為保守應對當前景氣，擬不進行盈餘分配所致。於股東會決議日時，若金額有所變動，則依會計估計變動處理，於股東會決議年度調整入帳。如股東會決議採股票發放員工紅利，股票紅利股數以決議分紅之金額除以股票公平價值決定，股票公平價值係以股東會決議日前一日之收盤價，並考量除權除息之影響為計算基礎。

有關本公司董事會通過擬議及股東會決議之員工紅利及董監酬勞資訊，請至台灣證券交易所「公開資訊觀測站」查詢。

(三) 金融商品未實現損益

九十八及九十七年度金融商品未實現損益之變動組成項目如下：

	<u>九十八年度</u>	<u>九十七年度</u>
<u>備供出售金融資產</u>		
年初餘額	\$134,915	\$618,055
直接認列為股東權益調整項目	239,579	(543,016)
轉列損益項目	<u>-</u>	<u>59,876</u>
年底餘額	<u>\$374,494</u>	<u>\$134,915</u>

(四) 庫藏股票

單位：仟股

<u>收回原因</u>	<u>年初股數</u>	<u>本年度增加</u>	<u>本年度減少</u>	<u>年底股數</u>
<u>九十八年度</u>				
維護公司信用	<u>7,000</u>	<u>4,000</u>	<u>11,000</u>	<u>-</u>
<u>九十七年度</u>				
維護公司信用	<u>-</u>	<u>7,000</u>	<u>-</u>	<u>7,000</u>

根據證券交易法規定，公司買回股份不得超過已發行股份總數之百分之十，收回股份之總金額不得逾保留盈餘加發行股份溢價及已實現之資本公積；買回之股份，不得質押，且於未轉讓前不得享有股東權利。本公司九十八及九十七年度最高持有庫藏股票股數皆為 7,000 仟股，最高餘額皆為 66,155 仟元，符合法令規定。本公司於九十八年六至八月買回庫藏股權共 4,000 仟股。另本公司分別於九十八年二月及九月註銷庫藏股數 7,000 仟股及 4,000 仟股。

(五) 員工認股權憑證

本公司發行之員工認股權憑證，存續期間為六年，九十八及九十七年度員工認股權證之相關資訊如下：

	<u>九十八年度</u>		<u>九十七年度</u>	
		加權平均 行使價格		加權平均 行使價格
<u>員工認股權證</u>	單位(仟)	(元)	單位(仟)	(元)
年初流通在外	1,031	\$ -	1,151	\$ -
本年度失效	(<u>1,031</u>)	-	(<u>120</u>)	-
年底流通在外	<u>-</u>		<u>1,031</u>	
年底可行使之認股權	<u>-</u>		<u>1,031</u>	

截至九十八年及九十七年十二月三十一日止，流通在外及可行使之員工認股權證相關資訊如下：

九十八年十二月三十一日		九十七年十二月三十一日	
行使價格 之範圍(元)	加權平均剩餘 合約期限(年)	行使價格 之範圍(元)	加權平均剩餘 合約期限(年)
\$23.4	-	\$23.4	0.611
22.2	-	22.2	0.981

各年度得行使之比例如下：

1. 發行滿二年後翌日起得行使 50% 之認股權利。
2. 發行滿三年後翌日起得行使 75% 之認股權利。
3. 發行滿四年後翌日起得行使 100% 之認股權利。

本公司之員工認股權之權利及憑證，除繼承外，不得轉讓、質押、贈與他人或以其他方式處分。

十四、所得稅

(一) 帳列稅前利益按法定稅率(25%)計算之所得稅費用與所得稅費用調節如下：

	九十八年度	九十七年度
稅前利益按法定稅率計算之		
所得稅費用	\$ 12,860	\$ 37,437
調節項目之所得稅影響數		
永久性差異	(4,876)	(25,607)
暫時性差異	(8,374)	(13,850)
其他	390	2,020
所得稅基本稅額	-	5,271
未分配盈餘加徵 10%	9,313	4,188
當年度使用之投資抵減	(4,230)	(4,188)
當年度應負擔所得稅	5,083	5,271
預付稅款	(368)	(527)
期末應付所得稅	<u>\$ 4,715</u>	<u>\$ 4,744</u>

(二) 所得稅費用(利益)構成項目如下：

	九十八年度	九十七年度
當年度應負擔所得稅	\$ 5,083	\$ 5,271
遞延所得稅	(1,700)	6,625
以前年度所得稅調整	(940)	(2,164)
所得稅費用(利益)	<u>\$ 2,443</u>	<u>\$ 9,732</u>

(三) 遞延所得稅資產（負債）明細如下：

	九 十 八 年 十二月三十一日	九 十 七 年 十二月三十一日
流 動		
虧損扣抵	\$ 4,697	\$ 6,332
存貨跌價及報廢損失	3,618	4,107
呆帳損失	1,668	1,458
未實現兌換損失－淨額	138	107
其 他	489	817
	<u>\$ 10,610</u>	<u>\$ 12,821</u>
非 流 動		
權益法投資損失	\$ 29,309	\$ 32,071
虧損扣抵	20,702	20,549
退休金提撥	(3,038)	(3,026)
所得稅抵減	-	4,229
	46,973	53,823
減：備抵評價	(20,023)	(30,773)
	<u>\$ 26,950</u>	<u>\$ 23,050</u>

截至九十八年十二月三十一日止，所得稅抵減相關資訊如下：

法 令 依 據	抵 減 項 目	可 抵 減 總 額	尚 未 抵 減 餘 額	最 後 抵 減 年 度
所得稅法	虧損扣抵	\$ 13,239	\$ 13,104	一〇三
		7,445	7,445	一〇四
		153	153	一〇八
香港稅法	虧損扣抵	<u>4,697</u>	<u>4,697</u>	無年限
		<u>\$ 25,534</u>	<u>\$ 25,399</u>	

(四) 兩稅合一相關資訊如下：

	九 十 八 年 十二月三十一日	九 十 七 年 十二月三十一日
可扣抵稅額帳戶餘額	<u>\$ 10,992</u>	<u>\$ 7,852</u>

九十八年度預計及九十七年度實際盈餘分配之稅額扣抵比率分別為 16.31% 及 6.74%。

本公司得分配予股東之可扣抵稅額，係以股利盈餘分配日之股東可扣抵稅額帳戶之餘額為計算基礎，其與將來實際分配予股東時所適用之稅額扣抵比率可能會有所差異。

(五) 本公司截至九十六年度止之營利事業所得稅之申報案件業經稅捐稽徵機關核定。

十五、用人、折舊及攤銷費用

	九 十 八 年 度			九 十 七 年 度		
	屬於營業 成本者	屬於營業 費用者	合 計	屬於營業 成本者	屬於營業 費用者	合 計
用人費用						
薪資費用	\$ 958	\$ 90,507	\$ 91,465	\$ 1,797	\$ 97,049	\$ 98,846
勞健保費用	33	6,510	6,543	126	6,867	6,993
退休金費用	66	5,332	5,398	189	5,778	5,967
其他用人費用	66	4,130	4,196	410	10,204	10,614
	<u>\$ 1,123</u>	<u>\$ 106,479</u>	<u>\$ 107,602</u>	<u>\$ 2,522</u>	<u>\$ 119,898</u>	<u>\$ 122,420</u>
折舊費用	\$ 31,289	\$ 12,548	\$ 43,837	\$ 2,838	\$ 40,647	\$ 43,485
攤銷費用	-	3,783	3,783	-	7,094	7,094

十六、每股盈餘

計算每股盈餘之分子及分母揭露如下：

	金 額 (分 子)		股數(分母) (仟 股)	每 股 盈 餘 (元)	
	稅 前	稅 後		稅 前	稅 後
<u>九十八年度</u>					
基本每股盈餘					
屬於普通股股東之 本年度純益	\$ 51,479	\$ 50,660	111,571	<u>\$ 0.46</u>	<u>\$ 0.45</u>
具稀釋作用潛在普通股 之影響					
員工分紅	-	-	-		
員工認股權憑證	-	-	-		
稀釋每股盈餘					
屬於普通股股東之 本年度純益加潛 在普通股之影響	<u>\$ 51,479</u>	<u>\$ 50,660</u>	<u>111,571</u>	<u>\$ 0.46</u>	<u>\$ 0.45</u>
<u>九十七年度</u>					
基本每股盈餘					
屬於普通股股東之 本年度純益	\$ 149,788	\$ 141,315	119,285	<u>\$ 1.26</u>	<u>\$ 1.18</u>
具稀釋作用潛在普通股 之影響					
員工分紅	-	-	-		
員工認股權憑證	-	-	-		
稀釋每股盈餘					
屬於普通股股東之 本年度純益加潛 在普通股之影響	<u>\$ 149,788</u>	<u>\$ 141,315</u>	<u>119,285</u>	<u>\$ 1.26</u>	<u>\$ 1.18</u>

本公司自九十七年一月一日起，採用（九六）基秘字第○五二號函，將員工分紅及董監酬勞視為費用而非盈餘之分配。若企業得選擇以股票或現金發放員工分紅，則計算稀釋每股盈餘時，應假設員工分紅將採發放股票方式，並於該潛在普通股具有稀釋作用時計入加權平均流通在外股數，以計算稀釋每股盈餘。計算稀釋每股盈餘時，以該潛在普通股資產負債表日之收盤價，作為發行股數之判斷基礎。於次年度股東會決議員工分紅發放股數前計算稀釋每股盈餘時，亦繼續考量該等潛在普通股之稀釋作用。

十七、金融商品資訊之揭露

(一) 公平價值之資訊：請參閱資產負債表所列資訊。

(二) 本公司及子公司估計金融商品公平價值所使用之方法及假設如下：

1. 短期金融商品以其資產負債表之帳面價值估計其公平價值，因為此類商品到期日甚近，或未來收付價格與帳面金額相近，其帳面價值應屬估計公平價值之合理基礎。此方法應用於現金、應收款項、短期借款、應付款項及一年內到期長期負債。
2. 備供出售金融資產如有活絡市場公開報價時，則以此市場價格為公平價值。
3. 以成本衡量之金融資產係投資未上市（櫃）公司股票，其無活絡市場公開報價且實務上須以超過合理成本之金額方能取得可驗證公平價值，因此不列示其公平價值。
4. 長期借款係屬固定利率，惟因到期日甚近，其現金流量之折現值與帳面價值相近，故以帳面價值為公平價值。
5. 存出（存入）保證金因未來之收付金額與帳面價值相近，故以帳面價值為公平價值。

(三) 本公司金融資產及金融負債之公平價值，並無同時包含以活絡市場之公開報價直接決定及以評價方法估計者。

(四) 九十八年及九十七年十二月三十一日具利率變動之公平價值風險及現金流量風險之金融商品金額列示如下：

	九 十 八 年 十二月三十一日	九 十 七 年 十二月三十一日
利率變動之公平價值風險		
金融資產	\$ -	\$ 45,000
金融負債	20,000	10,667
利率變動之現金流量風險		
金融資產	196,762	117,969
金融負債	89,572	98,400

(五) 財務風險資訊

1. 市場風險

包括匯率風險、利率變動之價格風險。本公司及子公司並未從事與匯率及利率有關之衍生性金融商品操作，惟本公司及子公司部分外幣評價之應收款項，及與金融機構間之往來借款或有相關市場風險，惟其影響應不重大。但本公司及子公司所持有之備供出售證券投資公平價值，將受價格風險影響。

2. 信用風險

金融資產受到本公司及子公司之交易對方或他方未履行合約之潛在影響，其影響包括本公司及子公司所從事金融商品之信用風險集中程度、組成要素、合約金額及其他應收款。本公司及子公司信用風險金額係以資產負債表日公平價值為正數之合約為評估對象，惟本公司及子公司並無信用風險顯著集中之情形。本公司及子公司持有之各種金融資產最大暴險與其帳面值相同。

3. 流動性風險

本公司及子公司之營運資金足以支應，故未有因無法籌措資金以履行合約義務之流動性風險。

本公司及子公司投資之權益商品，部分並無活絡市場，故預期有部分流動性風險。

4. 利率變動之現金流量風險

本公司及子公司並未從事重大之浮動利率金融商品操作，故市場利率變動造成之未來現金流量波動對本公司影響並不重大。

十八、關係人交易

本公司及子公司與關係人間重大之交易事項彙總如下：

(一) 關係人之名稱及關係：

<u>關 係 人 名 稱</u>	<u>與 本 公 司 之 關 係</u>
凌巨科技公司	本公司為該公司之監察人
凌通科技公司	實質關係人
熱映光電公司	本公司採權益法評價之被投資公司

(二) 重大之關係人交易：

本公司及子公司與關係人間之重大交易，其交易價格、付款條件均與一般非關係人相當。

	<u>九 十 八 年</u>		<u>九 十 七 年</u>	
	<u>十二月三十一日</u>		<u>十二月三十一日</u>	
	<u>金 額</u>	<u>%</u>	<u>金 額</u>	<u>%</u>
1. 應收帳款				
熱映光電公司	<u>\$ 58</u>	<u>-</u>	<u>\$ 133</u>	<u>-</u>
2. 應付票據及帳款				
凌通科技公司	<u>\$ 1,442</u>	<u>10</u>	<u>\$ 802</u>	<u>5</u>
	<u>九 十 八 年 度</u>		<u>九 十 七 年 度</u>	
	<u>金 額</u>	<u>%</u>	<u>金 額</u>	<u>%</u>
3. 進 貨				
凌通科技公司	\$ 3,991	7	\$ 7,729	1
凌巨科技公司	1,910	3		-
其 他	<u>333</u>	<u>1</u>	<u>405</u>	<u>-</u>
	<u>\$ 6,234</u>	<u>11</u>	<u>\$ 8,134</u>	<u>1</u>
4. 背書保證				
薩摩亞遠見公司	<u>\$ 95,970</u>	<u>100</u>	<u>\$ 98,400</u>	<u>100</u>

(三) 董事、監察人及管理階層薪酬資訊：

	九十八年度	九十七年度
薪 資	\$ 4,451	\$ 4,722
特 支 費	300	330
獎 金	16	485
紅 利	-	83
	<u>\$ 4,767</u>	<u>\$ 5,620</u>

十九、質押之資產

本公司及子公司已提供下列資產作為長、短期借款及應付商業本票之擔保品：

	九十八年十二月三十一日		九十七年十二月三十一日	
	股數(仟股)	帳面金額	股數(仟股)	帳面金額
固定資產				
土地及建築物帳面價值		\$ 24,041		\$141,532
租賃資產帳面價值		<u>598,637</u>		<u>487,613</u>
		622,678		629,145
備供出售金融資產－非流動	-	<u>-</u>	1,402	<u>18,437</u>
帳面淨值合計		<u>\$622,678</u>		<u>\$647,582</u>

二十、重大承諾及或有事項

截至九十八年及九十七年十二月三十一日止，已開立未使用信用狀餘額分別為美金 0 仟元及 2,909 仟元。

二一、重大之期後事項

為專注特定市場領域，以及更有效提高競爭力及經營績效，本公司於九十九年一月將子公司北京金遠見電腦技術公司相關電子字典之所有業務研發移轉由香港遠見公司設立之北京文曲星科技有限公司負責（投資金額為美金 1,800 仟元），以從事電子字典及相關消費性電子產品之研發及銷售等業務。原北京金遠見電腦技術公司之主要營業收入則變更為以軟件服務收入、商標授權使用收入及租賃收入為主，此項變更並已取得當地目的事業主管機關之核准。

二二、附註揭露事項

(一) 重大交易事項及(二)轉投資事業相關資訊

1. 資金貸與他人：附表一。
2. 為他人背書保證：附表二。
3. 期末持有有價證券情形：附表三。
4. 累積買進或賣出同一有價證券之金額達新台幣一億元或實收資本額 20%以上：無。
5. 取得不動產之金額達新台幣一億元或實收資本額 20%以上：無。
6. 處分不動產之金額達新台幣一億元或實收資本額 20%以上：無。
7. 與關係人進、銷貨之金額達新台幣一億元或實收資本額 20%以上：無。
8. 應收關係人款項達新台幣一億元或實收資本額 20%以上：無。
9. 被投資公司名稱、所在地區....等相關資訊：附表四。
10. 被投資公司從事衍生性商品交易：無。

(三) 大陸投資資訊

1. 大陸被投資公司名稱、主要營業項目、實收資本額、投資方式、資金匯出入情形、持股比例、投資損益、期末投資帳面價值、已匯回投資損益及赴大陸地區投資限額：附表五。
2. 與大陸被投資公司直接或間接由第三地區所發生之重大交易事項，暨其價格、付款條件、未實現損益：無。

(四) 母子公司間業務關及重要交易往來情形：附表六。

二三、部門別財務資訊

(一) 產業別財務資訊

本公司及子公司產業部門資訊如下：

	九	十	八	年	度
國內外營運部門	電腦資訊業務	資產管理	調整及沖銷	合	計
來自母公司及合併 子公司以外客戶 之收入	\$ 672,885	\$ 114,046	\$ -	\$	786,931
來自母公司及合併 子公司之收入	<u>37,669</u>	<u>-</u>	<u>(37,669)</u>		<u>-</u>
收入合計	<u>\$ 710,554</u>	<u>\$ 114,046</u>	<u>(\$ 37,669)</u>		<u>\$ 786,931</u>
部門(損)益	<u>\$ 2,810</u>	<u>\$ 41,955</u>	<u>\$ -</u>		\$ 44,765
營業外收入及利益					34,332
營業外費用及損失					<u>(25,846)</u>
稅前利益					<u>\$ 53,233</u>
可辨認資產	<u>\$ 818,589</u>	<u>\$ 927,951</u>	<u>(\$ 20,854)</u>		\$ 1,725,686
長期投資					<u>432,607</u>
資產合計					<u>\$ 2,158,293</u>
折舊費用及攤銷費 用	<u>\$ 16,331</u>	<u>\$ 31,289</u>			
資本支出	<u>\$ 1,804</u>	<u>\$ 1,454</u>			

	九	十	七	年	度
國內外營運部門	電腦資訊業務	資產管理	調整及沖銷	合	計
來自母公司及合併 子公司以外客戶 之收入	\$ 803,927	\$ 95,151	\$ -	\$	899,078
來自母公司及合併 子公司之收入	<u>48,490</u>	<u>-</u>	<u>(48,490)</u>		<u>-</u>
收入合計	<u>\$ 852,417</u>	<u>\$ 95,151</u>	<u>(\$ 48,490)</u>		<u>\$ 899,078</u>
部門(損)益	<u>(\$ 80,748)</u>	<u>\$ 32,408</u>	<u>\$ -</u>		<u>(\$ 48,340)</u>
營業外收入及利益					250,940
營業外費用及損失					<u>(51,670)</u>
稅前利益					<u>\$ 150,930</u>
可辨認資產	<u>\$ 947,143</u>	<u>\$ 834,461</u>	<u>(\$ 38,262)</u>		\$ 1,743,342
長期投資					<u>237,162</u>
資產合計					<u>\$ 1,980,504</u>
折舊費用及攤銷費 用	<u>\$ 23,704</u>	<u>\$ 26,875</u>			
資本支出	<u>\$ 32,777</u>	<u>\$ -</u>			

(二) 地區別財務資訊

	九	十	八	年	度
	海	台	調	合	計
	外	灣	整	計	
	地	地	及	及	
	區	區	沖	沖	
			銷	銷	
國內外營運部門					
來自母公司及合併					
子公司以外客戶					
之收入	\$ 576,338	\$ 210,593	\$	\$	786,931
來自母公司及合併					
子公司之收入	<u>10,609</u>	<u>27,060</u>	(<u>37,669</u>)		-
收入合計	<u>\$ 586,947</u>	<u>\$ 237,653</u>	(<u>\$ 37,669</u>)		<u>\$ 786,931</u>
部門(損)益	<u>\$ 35,981</u>	<u>\$ 8,784</u>	<u>\$ -</u>		\$ 44,765
營業外收入及利益					34,332
營業外費用及損失					(<u>25,864</u>)
稅前利益					<u>\$ 53,233</u>
可辨認資產	<u>\$ 773,966</u>	<u>\$ 972,574</u>	(<u>\$ 20,854</u>)		\$ 1,725,686
長期投資					<u>432,607</u>
資產合計					<u>\$ 2,158,293</u>

	九	十	七	年	度
	海	台	調	合	計
	外	灣	整	計	
	地	地	及	及	
	區	區	沖	沖	
			銷	銷	
國內外營運部門					
來自母公司及合併					
子公司以外客戶					
之收入	\$ 695,771	\$ 203,307	\$ -	\$	899,078
來自母公司及合併					
子公司之收入	<u>145</u>	<u>48,345</u>	(<u>48,490</u>)		-
收入合計	<u>\$ 695,916</u>	<u>\$ 251,652</u>	(<u>\$ 48,490</u>)		<u>\$ 899,078</u>
部門(損)益	(<u>\$ 53,588</u>)	<u>\$ 5,248</u>	<u>\$ -</u>		(\$ 48,340)
營業外收入及利益					250,940
營業外費用及損失					(<u>51,670</u>)
稅前利益					<u>\$ 150,930</u>
可辨認資產	<u>\$ 811,865</u>	<u>\$ 969,739</u>	(<u>\$ 38,262</u>)		\$ 1,743,342
長期投資					<u>237,162</u>
資產合計					<u>\$ 1,980,504</u>

(三) 外銷銷貨資訊

國內營運部門之外銷收入金額未達合併營業收入金額百分之十，故不適用。

(四) 重要客戶資訊

無占損益表上合併營業收入金額百分之十以上之客戶。

遠見科技股份有限公司及子公司
資金貸與他人
民國九十八年十二月三十一日

附表一

單位：新台幣及外幣仟元

編號	貸出資金之公司	貸與對象	往來科目	本最高餘額	期末餘額	利率區間	資金貸與性質	業務往來金額	有短期融通資金必要之原因	提列備抵呆帳金額	擔保品名稱	價值	對個別對象資金貸與限額	資金貸與總限額
1	香港遠見公司	昆山遠見公司	其他應收款－關係人	USD 520	USD -	-	有短期融通資金之必要	\$ -	營運週轉	\$ -	-	-	\$ 28,672 (各子公司淨值 50%)	\$ 28,672 (各子公司淨值 50%)
2	薩摩亞遠見公司	昆山遠見公司	其他應收款－關係人	USD 300	USD -	-	有短期融通資金之必要	-	營運週轉	-	-	-	252,653 (各子公司淨值 50%)	252,653 (各子公司淨值 50%)
3	薩摩亞遠見公司	北京金遠見公司	其他應收款－關係人	USD 3,000	USD 3,000	-	有短期融通資金之必要	-	營運週轉	-	-	-	252,653 (各子公司淨值 50%)	252,653 (各子公司淨值 50%)
4	薩摩亞遠見公司	北京金遠見公司	其他應收款－關係人	RMB 7,769	RMB 1,556	-	有短期融通資金之必要	-	營運週轉	-	-	-	252,653 (各子公司淨值 50%)	252,653 (各子公司淨值 50%)
5	開曼遠見公司	香港遠見公司	其他應收款－關係人	USD 150	USD 150	-	有短期融通資金之必要	-	營運週轉	-	-	-	256,481 (各子公司淨值 50%)	256,481 (各子公司淨值 50%)

遠見科技股份有限公司及子公司
為他人背書保證
民國九十八年十二月三十一日

附表二

單位：新台幣及外幣仟元

編號	背書保證者 公司名稱	被背書保證對象		對單一企業 背書保證之限額	本期最高背書 保證餘額	期末背書保證餘額	以財產擔保之 背書保證金額	累計背書保證金額 佔最近期財務報表 淨值之比率	背書保證最高限額
		公司名稱	關係						
1	本公司	薩摩亞遠見公司	開曼遠見公司之子公司	本公司淨值 10% \$191,216	USD 3,000	USD 2,800	\$100,000 (註)	5%	本公司淨值 20% \$382,432

註：係以本公司之內湖土地及建築物 595,375 仟元提供銀行作擔保。

遠見科技股份有限公司及子公司
 期末持有有價證券情形
 民國九十八年十二月三十一日

附表三

單位：除另予註明者外，係新台幣仟元及外幣仟元

持有之公司	有價證券種類及名稱	與有價證券發行人之關係	帳列科目	期末				備註
				股數／單位數	帳面金額	持股比率	市價／股權淨值	
遠見科技公司	股票							
	開曼遠見公司	本公司之子公司	採權益法之長期股權投資	18,800	\$ 512,963	100	\$ 512,963	註二
	熱映光電公司	本公司採權益法評價之被投資公司	採權益法之長期股權投資	8,810	140,836	31	283,685	註一
	香港遠見公司	本公司之子公司	採權益法之長期股權投資	-	57,345	100	57,345	註二
	凌陽科技公司	本公司之董事	備供出售金融資產	10,038	350,830	2	350,830	註一
	凌巨科技公司	本公司為該公司之監察人	備供出售金融資產	1,948	41,207	1	41,207	註一
	思源創投公司	-	以成本衡量之金融資產－非流動	500	1,531	2	1,531	註三
凌翔科技公司	本公司為該公司之監察人	以成本衡量之金融資產－非流動	14	25	-	25	註三	
開曼遠見公司	股票							
	薩摩亞遠見公司	開曼遠見公司之子公司	採權益法之長期股權投資		美金 15,797	100	美金 15,797	註二
薩摩亞遠見公司	股票							
	北京金遠見公司	薩摩亞遠見公司之子公司	採權益法之長期股權投資		美金 8,079	100	美金 8,079	註二
	昆山遠見公司	薩摩亞遠見公司之子公司	採權益法之長期股權投資		美金 6,235	100	美金 6,235	註二
北京金遠見公司	股票							
	翰海凌飛公司	北京金遠見公司之子公司	採權益法之長期股權投資		人民幣 278	90	人民幣 278	註三
	凌鴻智業公司	北京金遠見公司之子公司	採權益法之長期股權投資		(人民幣 2,709)	99	(人民幣 2,709)	註三

註一：係按九十八年十二月三十一日公開交易市場收盤價計算。

註二：係按被投資公司最近期經會計師查核之財務報表之淨值計算。

註三：係按被投資公司最近期財務報表之淨值計算。

遠見科技股份有限公司及子公司
被投資公司名稱、所在地區....等相關資訊
民國九十八年度

附表四

單位：除另予註明者外，係新台幣仟元及外幣仟元

投資公司名稱	被投資公司名稱	所在地區	主要營業項目	原始投資金額		期末持有		被投資公司 本期損益	本期認列之 投資損益	備註	
				本期期末	上期期末	股數(仟股)	比率				
遠見科技公司	開曼遠見公司	英屬開曼群島	投資	美金 18,800	美金 18,800	18,800	100	\$ 512,963	\$ 20,394	\$ 20,394	本公司之子公司
	熱映光電公司	台灣	醫療器具之研究開發、製造及買賣	64,140	64,140	8,810	31	140,836	61,729	19,434	本公司採權益法評價之被投資公司
	香港遠見公司	香港	商品零售	港幣 20,000	港幣 20,000	-	100	57,345	7,226	7,226	本公司之子公司
開曼遠見公司	薩摩亞遠見公司	薩摩亞共和國	投資	美金 18,800	美金 18,800	-	100	美金 15,797	美金 618	不適用	開曼遠見公司之子公司
薩摩亞遠見公司	北京金遠見公司	中國大陸北京	電子計算機及文書處理器之銷售	美金 16,000	美金 16,000	-	100	美金 8,079	美金 473	不適用	薩摩亞遠見公司之子公司
	昆山遠見公司	中國大陸昆山	電子計算機及文書處理器之製造	美金 2,800	美金 2,800	-	100	美金 6,235	(美金 77)	不適用	薩摩亞遠見公司之子公司
北京金遠見公司	翰海凌飛公司	中國大陸北京	電子計算機及文書處理器之研發	人民幣 1,780	人民幣 1,780	-	90	人民幣 278	人民幣 941	不適用	北京金遠見公司之子公司
	凌鴻智業公司	中國大陸北京	教育類電子產品銷售及服務	人民幣 3,490	人民幣 3,490	-	99	(人民幣 2,709)	(人民幣 495)	不適用	北京金遠見公司之子公司

遠見科技股份有限公司及子公司
間接大陸投資事項明細表
民國九十八年度

附表五

單位：新台幣仟元及外幣仟元

大陸被投資公司名稱	主要營業項目	實收資本額	投資方式 (註一)	本期自台灣匯出投資金額	本期匯出或收回投資金額		本期自台灣匯出投資金額	期末自台灣匯出投資金額	本公司直接或間接投資之持股比例	本期認列投資損益 (註二)	期末投資帳面價值	截至本期末止已匯回投資收益
					匯出	收回						
北京金遠見公司	電子計算機及文書處理器之銷售	\$ 746,327 (美金 23,330)	(二)	\$ 511,840 (美金 16,000)	\$ -	\$ -	\$ 511,840 (美金 16,000)		100%	\$ 15,123 (美金 473) (二) 2.	\$ 258,427 (美金 8,078)	\$ -
昆山遠見公司	電子計算機及文書處理器之製造	89,572 (美金 2,800)	(二)	89,572 (美金 2,800)	-	-	89,572 (美金 2,800)		100%	(2,469) (美金 77) (二) 2.	199,442 (美金 6,235)	-

本期期末累計自台灣匯出赴大陸地區投資金額	經濟部投資審會核准投資金額	依經濟部投資審會規定赴大陸地區投資限額
\$601,412 (美金 18,800)	\$601,412 (美金 18,800)	\$ 1,147,294

註一、投資方式區分為下列五種，標示種類別即可：

- (一) 經由第三地區匯款投資大陸公司。
- (二) 透過第三地區投資設立公司再投資大陸公司。
- (三) 透過轉投資第三地區現有公司再投資大陸公司。
- (四) 直接投資大陸公司。
- (五) 其他方式。

註二、本期認列投資損益欄中：

- (一) 若屬籌備中，尚無投資損益者，應予註明。
- (二) 投資損益認列基礎分為下列三種，應予註明。
 1. 經與中華民國會計師事務所合作關係之國際性會計師事務所查核簽證之財務報表。
 2. 經台灣母公司簽證會計師查核簽證之財務報表。
 3. 其他。

註三、本表相關數字應以新台幣列示。

遠見科技股份有限公司及子公司
母子公司間業務關係及重要交易往來情形
民國九十八年度

附表六之一

單位：新台幣仟元及外幣仟元

編號	交易人名稱	交易往來對象	與交易人之關係(註)	交易往來情形			
				科目	金額 (註二)	交易條件	佔合併總營收或 總資產之比率
1	本公司	香港遠見公司	1	應收帳款	\$ 13,263	一般條件交易	1%
1		香港遠見公司	1	銷貨收入	27,061	一般條件交易	3%
2	開曼遠見公司	香港遠見公司	3	其他應收款	美金 150	一般條件交易	-
3	香港遠見公司	本公司	2	應付帳款	13,263	一般條件交易	1%
3		本公司	2	銷貨成本	27,061	一般條件交易	3%
3		開曼遠見公司	3	其他應付款	美金 150	一般條件交易	-
4	薩摩亞遠見公司	北京金遠見公司	1	其他應收款	美金 3,228	一般條件交易	5%
5	昆山遠見公司	北京金遠見公司	3	應收帳款	美金 1,748	一般條件交易	3%
5		北京金遠見公司	3	應付帳款	美金 28	一般條件交易	-
5		北京金遠見公司	3	銷貨成本	美金 4	一般條件交易	-
5		北京金遠見公司	3	銷貨收入	美金 33	一般條件交易	-
6	北京金遠見公司	昆山遠見公司	3	應收帳款	美金 28	一般條件交易	-
6		昆山遠見公司	3	應付帳款	美金 1,748	一般條件交易	3%
6		昆山遠見公司	3	銷貨收入	美金 4	一般條件交易	-
6		昆山遠見公司	3	銷貨成本	美金 33	一般條件交易	-
6		薩摩亞遠見公司	2	短期借款	美金 3,000	一般條件交易	4%
6		薩摩亞遠見公司	2	其他應付款	美金 228	一般條件交易	-
6		翰海凌飛公司	1	銷貨成本	人民幣 669	一般條件交易	-
6		翰海凌飛公司	1	銷貨收入	人民幣 48	一般條件交易	-
6		凌鴻智業公司	1	銷貨成本	人民幣 1,891	一般條件交易	-
6		凌鴻智業公司	1	預付款項	人民幣 2,811	一般條件交易	1%
7	翰海凌飛公司	北京金遠見公司	2	銷貨收入	人民幣 669	一般條件交易	-
7		北京金遠見公司	2	銷貨成本	人民幣 48	一般條件交易	-
8	凌鴻智業公司	北京金遠見公司	2	銷貨收入	人民幣 1,891	一般條件交易	-
8		北京金遠見公司	2	預收貨款	人民幣 2,811	一般條件交易	1%

註：與交易人之關係有以下三種：

1. 母公司對子公司。
2. 子公司對母公司。
3. 子公司對子公司。

遠見科技股份有限公司及子公司
母子公司間業務關係及重要交易往來情形
民國九十七年度

附表六之二

單位：新台幣仟元及外幣仟元

編號	交易人名稱	交易往來對象	與交易人之關係(註)	交易往來情形			
				科目	金額 (註二)	交易條件 佔合併總營收或 總資產之比率	
0	本公司	昆山遠見公司	1	銷貨收入	\$ 29	一般條件交易	-
		北京金遠見公司	1	銷貨收入	10,510	一般條件交易	1%
		香港遠見公司	1	應收帳款	16,668	一般條件交易	1%
		香港遠見公司	1	銷貨收入	37,806	一般條件交易	4%
1	香港遠見公司	本公司	2	應付帳款	16,668	一般條件交易	1%
		本公司	2	銷貨成本	37,806	一般條件交易	4%
		昆山遠見公司	3	其他應收款	17,059	一般條件交易	1%
3	薩摩亞遠見公司	北京金遠見公司	1	其他應收款	美金 4,023	一般條件交易	7%
4	昆山遠見公司	本公司	2	銷貨成本	29	一般條件交易	-
		北京金遠見公司	3	應收帳款	美金 1,808	一般條件交易	3%
		北京金遠見公司	3	應付帳款	美金 22	一般條件交易	-
		北京金遠見公司	3	銷貨成本	美金 17	一般條件交易	-
		香港遠見公司	3	其他應付款	17,059	一般條件交易	1%
		北京金遠見公司	3	銷貨收入	美金 128	一般條件交易	-
		本公司	2	銷貨成本	10,510	一般條件交易	1%
		薩摩亞遠見公司	2	短期借款	美金 3,000	一般條件交易	5%
		薩摩亞遠見公司	2	應付費用	美金 85	一般條件交易	-
		薩摩亞遠見公司	2	其他應付款	美金 938	一般條件交易	2%
5	北京金遠見公司	昆山遠見公司	3	應收帳款	美金 22	一般條件交易	-
		昆山遠見公司	3	應付帳款	美金 1,808	一般條件交易	3%
		昆山遠見公司	3	銷貨收入	美金 17	一般條件交易	-
		昆山遠見公司	3	銷貨成本	美金 128	一般條件交易	-
		翰海凌飛公司	1	預付款項	人民幣 750	一般條件交易	-
		翰海凌飛公司	1	銷貨收入	人民幣 15	一般條件交易	-
		凌鴻智業公司	1	銷貨成本	人民幣 1,170	一般條件交易	1%
		凌鴻智業公司	1	預付款項	人民幣 2,012	一般條件交易	-
		翰海凌飛公司	1	銷貨成本	人民幣 1,597	一般條件交易	1%
		6	翰海凌飛公司	北京金遠見公司	2	預收貨款	人民幣 750
北京金遠見公司	2			銷貨成本	人民幣 15	一般條件交易	-
北京金遠見公司	2			銷貨收入	人民幣 1,597	一般條件交易	1%
7	凌鴻智業公司	北京金遠見公司	2	銷貨收入	人民幣 1,170	一般條件交易	1%
		北京金遠見公司	2	預收貨款	人民幣 2,012	一般條件交易	-

註：與交易人之關係有以下三種：

1. 母公司對子公司。
2. 子公司對母公司。
3. 子公司對子公司。

